No. 7713. Shanghai. Sunday. January. 3. 1926. THE EASTERN TIMES Published every morning: including Sundays

時報

中華民國十五年
一月三日星期日
舊曆乙丑年十一月十九日
今天四張售大洋三分
第七千七百十三號

中華郵政特准掛號立券按照總包特別優待寄遞之報紙

本報今日第四張圖畫週刊

第三張因登國語特刊故將小時報及餘興移載第二張 閱者注意

廣告刊例 [illegible]

商務印書館啟事

敝館自民國七年創製影片以來謬承各界讚許殊深榮幸現於民國十五年一月一日起將全部存片及契約合同改歸國光影片有限公司接辦嗣後如蒙購片租片請逕向該公司接洽各界所存敝公司關於影片合同之各種擔保品仍由敝公司負責保管該公司繼續履行合併聲明

上海商務印書館有限公司謹啓

國光影片有限公司成立啟事

本公司籌集資本洋十五萬元接辦商務印書館影片部所有一切生財存片合同契約并繼續攝製影片益求精進所有各界從前與商務印書館訂立合同契約槪由本公司繼續履行租片售片價格從廉敬希 鑒察

上海閘北寶通路 國光影片有限公司

恭賀年釐 恕不具柬 童顯漢鞠躬

上海周段綢緞大同業冬季特別大減價三禮拜 今日起

急景凋年○歲聿云暮○敝同業歷蒙 各界惠顧○至紉感篆○際此寒衣添置○刀尺催聲○亟宜選料徵材○以崇新製○敝同業爰於十一月十九日起○冬季特別大減價三禮拜○各種綢緞新出品及呢絨洋貨○一律照碼九折出售務請 紳商仕女○聯袂偕臨○曷勝歡迎○區區之忱○幸希 公鑒○

北市 大盛 老介福 大綸 老九和 老九綸 老九章

南市 大成 何恆昌 大昌 全啓

江北青年協進會成立大會通告

本會定今日假小西門少年宣講團開成立大會上午九時開會隨後聚餐午後二時特請贊助人沈卓吾殷芝齡夏奇峯諸先生講演並有游藝多種以助餘興凡我江北青年務希早臨爲幸

江北青年協進會籌備處啟

上海華商紗布交易所股份有限公司理事會召集第九屆股東會公告

本公司經理事會議決因陰歷年關伊邇股東應得本屆利息極宜提早分派茲定於中華民國十五年一月三十一日(即乙丑臘月十八日)下午二時在愛多亞路五十號本所市場開第九屆股東會報告及議決事項務希各股東准時 駕臨除查照十四年終股東名簿分送通知書入場證議案議決票等件外特此公告 再本公司股票自十五年一月一日起暫停過戶至股東會終了之日止

每冊六分

本年的小說世界 大刷新! 大減價!

價	冊數	新價	原價
零售	每星期一冊	六分(郵費一分)	一角
預定	全年五十冊	三元(郵費在內)	四元五角四分
	半年廿五冊	一元五角	二元四角七分

本雜誌出版以來備受讀者歡迎茲自本年起內容益求精進除原有優點儘量保存外並多載名人作品青年作家之創作以及富有興趣之短文插圖版本改小(六開本)以便攜帶同時爲優待愛讀諸君起見更特價目減低較之原價幾及半數而已

◀附告▶ 本雜誌舊定戶至減價時尚未滿期者備餘剩期於期滿後繼續寄至原期者照開期餘依類推

商務印書館

春申大學院 遷新校舍大洋房內 招生 (一)大學部法政文藝二三四年級插班生(二)國學科大專科中文法律科各級插班生(三)[illegible] 本大學自本年起改組[illegible] 投考遠方學生得通函接洽隨繳相片及報名費八元不取發還索章附郵十五分空函不覆 博士殷[illegible]

國立政治大學 原名國立自治學院 招考預科男女插班生 (一)[illegible] (二)[illegible]報名日期及時間自一月十一日起至十四日止每日上午九時半至十二時下午一時至三時 (三)試驗日期一月十六十七兩日 (四)報名地點江蘇吳淞鎮本校(備有招生簡章函索附郵二分空函不覆) 乙1908(二)報(一)

南洋女子師範學校招生 科別 高中文學科 師範科一二年級 初中一二三年級 章程函索附郵票三分 校址上海開封路 校長凌銘之啓

湖州旅滬公學 第三十九學期 男女兩校招插班生 寄塊信昌里開封路正修里 ▲程度 高初小學各級及初中一年級 ▲校址老垃圾橋北 校長凌銘之啟 ▲章程函索[illegible]

復旦大學中學部招生 (一)年級 新制初級中學一二三四年級插班生(二)日期及地點 陽歷一月廿七日廿八日上午九時起在徐家滙本中學部連試兩天由校供給午膳(三)考試門類 詳載「投考須知」函索者附郵票二分(四)投考手續 具四寸半身照片及手續費二元於一月廿七前至本中學部報名者可先期函索報名單(附告)(一)本中學部印有單行本章程函索須附郵票五分空函不復(二)報名手續不全者一概不准與試特此佈告幸勿自誤 甲1187

上海聖約翰大學暨附屬高中招考 (考期)大學陽歷二月二十二日高中陽歷正月二十二日均上午九時起(班次)大學只招上中初三級高中一・二・三各級均可插考(簡章)請查看陽歷十二月二十三等日本報後幅(詳章)請寄郵票大學三十分高中二十分示明住址即當寄奉 甲1136

蘇州鄧尉山天壽聖恩寺募化修建萬佛閣 諸上善人信心檀越隨願樂助請交蘇州閶門內上海銀行代收再本寺於乙丑十月廿五日實行開工所有發出捐冊請早日隨同捐款寄下以便結束圓滿 甲1098

新華儲蓄銀行廣告 本銀行於民國十五年一月一日起稱爲新華商業儲蓄銀行所有以前券單簿摺票據契約等件原用新華儲蓄銀行名稱者一律照舊毋庸改換特此告白

慈善救濟會籌募游民工廠乙種債券大獎號碼露布
一等一六二三三號 漢口大達
二等一七六二七號 本埠大利元
三等二七〇三八號 本埠大發祥
四等第三七八六五號 漢口振華
五等第一一〇四二號 漢口義大利

軍事要聞

◎世(三十一)日北京二十餘團體約千餘人、於下午二時在天安門開國民反日出兵示威大會、徧樹各種旗幟、上書懲辦賣國賊張作霖等字樣、首由學生沈某致開會詞、又有數人相繼演說、繼即排隊游行、沿途散布傳單、(北京二日下午五時電)

◎省議會豔(二十九日)電、反對日本出兵、各界定一月冬(二日)日舉行反日遊行、(開封一日下午四時電)

◎馮玉祥表示下野、除段照例發電慰留外、其私人之發電慰留者亦頗多、聞馮已打消退意、(北京二日下午五時電)

◎張之江等、因馮玉祥自動下野、擬在津開緊急會議、京中要人、有赴天津者、(北京三十一日下午五時電)

◎今日許世英到府後、召集龔心湛陳錦濤賈德耀到會議廳、開談話會、商最後決定發表閣員名單、及與陳錦濤決定年關財政支配辦法、商定後、一面將閣員命令送局發表、一面開單呈報執政、(北京三十一日下午五時電)

◎國務院實行民國五年官制、已奉呈准指令公布、査民五官制、秘書十八人、參議八人、僉事二十人、主事六十人、辦事員五十人、(北京二日下午四時電)

◎于右任語人、本人無意入閣、雖已發表、亦決不幹、(北京二日下午四時電)

◎陸部呈、請將京衛軍改編府衛隊、移交西北邊防督辦節制、並裁撤京衛軍司令部、奉指令准、(北京二日下午四時電)

◎聞政府議在京召集會議、邀軍界主要領袖派代表與會、張作霖吳佩孚亦在被邀之列、(北京二日路透電)

◎徐樹錚死後、搜獲大批密函、中有段親筆函數件、並有向某國借款密件、聞有擬公布之說、(北京二日下午四時電)

◎陸承武未就逮、已引起物論、聞陸爲國民一軍參謀、行兇時率兵一隊、(北京三十一日路透電)

◎徐樹錚感(二十七)日下午六時、專車由京來津、行經廊坊、被一軍扣留、昭(三十日)夜又接廊坊來電、徐已被陸承武擊殺、(天津三十一日下午八時電)

◎聞執政府現送棺木及戎服至津、俾將徐之遺骸運京、

◎馮軍唐之道部、已抵灤、(北京三十一日路透電)

◎中國軍界稱、張之江之第五師現回張家口、唐之道之第九師現赴灤河助守山海關、熱河都統現率軍由古北口赴喜峯口固防、(天津三十一日下午八時電)

◎孫岳主張省長民選、(北京二日路透電)

◎孫岳治直之三大方針、一政治公開、二整理財政、三設參事會、(天津三十一日下午八時電)

◎直省長印已由張同禮交出、(北京三十一日下午五時電)

◎岳維峻飭樊鍾秀軍退出晉境、並派田芝芳赴太原解釋誤會、田晤閻錫山後、電告結果圓滿、閻不日亦派代表來答禮、(天津三十一日下午八時電)

◎儉(二十八)日岳維峻李雲龍來省商陝局善後、有請李回陝維持說、(開封一日下午四時電)

◎孫傳芳電岳維峻、准派兵入魯助二軍進攻、(開封三十一日下午六時電)

◎張樹聲李仲三沁(二十七)日同赴京、(開封一日下午四時電)

◎馬驥感(二十七日)晚由張家口回汴、(開封三十一日下午六時電)

◎王普乘安豐兵輪、世(三十一)日晨十時抵皖、正午入署接印、皖南鎭署參謀長趙少廷及史久紹、孫孟戟等均隨來、政務廳長定委倉永齡、代、倉於今晚準到、安慶道尹已委呂某、(安慶三十一日下午六時電)

◎江紹杰三十日電、聞皖南鎭守使王普代理皖省長、有於三十一日前來接事之說、紹杰應否交卸、請示、(北京二日下午四時電)

◎亳匪被余團在碭西擊潰、竄入魯境、(徐州二日下午四時電)

◎亳縣地方各團體、現正辦理善後、設法贖回豫匪帶去之肉票、(蚌埠三十一日下午五時電)

◎吳佩孚代表蔣百里過蚌北上、(蚌埠二日下午五時電)

⊙豫省形勢日益嚴重
▲吳佩孚又有謀豫說
▲岳維峻招俄兵兩團

國聞通信社鄭州通信云、岳維峻用兵直魯、本爲攻取地盤、詎國民第二軍向外之發展、初不料攻魯方面、迭遭蹉跎、靳(雲鶚)張(宗昌)議和之聲、應時而起、今據豫人消息、靳張議和條件、確已妥協、數日之內、即將舉兵向豫、豫南武勝關前之鄂軍寇英傑陳嘉謨現已散發子彈、誥誡士卒、將與豫東靳師作一致行動、岳維峻近又改任田玉潔爲攻魯總指揮、李紀才暫駐曹州、即以防止靳師而相機攻魯、第十一師長蔣世傑、第四旅長田生春、緊防豫南、岳令其將豫南情形日夜報告、又因豫省內地駐防軍祇有一師六旅兩混成旅、岳恐一旦有事、兵力不敷、業已從保定天津等處招得俄國兵約有兩團、不日運裝來豫、集中鄭州車站、預備何方戰事先發、即調俄兵至何方作戰、昨日(二十九)下午三時、有俄國軍官六人、已到鄭州、聞此項軍官、爲某黨黨員所介紹、佈陣戰略、甚爲精幹、第四師留鄭軍隊、尙有一千餘人、聞本師軍隊、於豫東將有反響、異常恐慌、蓋豫東苟有變化、岳維峻對於第四師留鄭軍隊、必無良好處置也、前日第四師軍械處曾向豫豐紗廠接裝電線一根、籌資開動馬達、日夜趕造追擊砲、但不知此項追擊砲造成後、是否解交復命、抑爲本師所用、尙爲疑問、今日下午二時、李虎臣軍隊有一百三十餘棚(六千餘人)分載兩列車向東關開去、想豫東形勢、較豫南方面尤爲嚴重也、

軍事中之鄂渚近聞

▲馮岳蕭吳之代表行動 ▲吳佩孚向川鹽商借欵數十萬

漢口二十八日通信、鄂中兩日來大雪、冰結數寸、丁此嚴寒之際、政客奔走、仍絡繹於途、武漢方面、最近則有馮岳之代表來鄂、蕭吳之代表離鄂、馮岳方面、當新局勢結合與長江變化之謠言大興時、兩處代表、皆離開武漢、現又重來、豫方之代表、仍爲周惕夫、周來與吳蕭兩方接洽、皆解釋誤會、與終始如一之意、馮則將原有代表段其澍撤去、另派劉鴻文來鄂、但見蕭而未見吳、其見蕭之談話、聞請接濟、及請勿派兵入豫、並謀與孫傳芳爲三角同盟、蕭對之頗贊同、允接濟子彈二百萬發、請決不與無名之師、自行起釁、雖與豫督前約互保、決不相背、惟望馮督保存國家極有文明、導社會於正軌、云云、劉力辨馮氏之爲人、田有主義、決不與所謂赤化合作、馮軍赤化之說、乃敵方造作謠言、決不可信、衔帥之意、歸即轉致云云、至三角同盟之說、如何議法、則非外人所得知也、蕭於此時、亦派張楚才赴豫、胡龍驤赴張家口、其使命如何、現尚未明、總之蕭與馮岳兩方、皆極聯絡、此時決不願發生事故、吳與岳方尚聯絡、而對馮雖未明表示極端拒絕之詞、其不願多往、與深惡痛絕之意、時露於外、故武漢兩當局、其志趣不甚相同、而吳則極力聯絡長江下游與望魯省軍事之發展、對於此丁字局勢、業經往返磋商、昨又派其參謀長蔣百里赴甯、蔣於二十七日下午一時乘湖北楚信差輪專往、聞蔣此去並往徐皖商量一切云、

靳雲鶚前日來電、請接濟餉項、吳佩孚令財政處籌二十萬、張英華曾遣人向宜昌鹽商借五十萬元、乃昨接賴心輝來電、其文曰、吳玉帥鈞鑒、案准梁運使正麟電開、正麟偕宜甫敬日抵宜、得悉孚威向川鹽商借墊五十萬元、以宜鹽稅爲抵押品、迭經要求減少、亦非三十萬不可、查濟楚非鹽商、前因減價敵淮、折本已多、今又墊付巨欵、而重慶護運處又未實行撤消、層層括斂、川楚交困、應請速電孚威、要求減免、留楚商一線生機、以期保全楚岸、否則商困岸失、無法救濟、請特別注意等因、准此、查川省戰禍頻年、影響鹽務、實非淺鮮、謹此電呈、尚乞俯恤商情、准將前項墊欵、量予減免、民生國計、實利賴之、賴心輝叩云云、觀此則宜昌籌欵之與將斷、其濟靳之二十萬、現尚無辦法也、

魯省又擬發行軍用票與公債

國聞通信社濟南通信云、魯省南北吃緊中、調兵遣將、自屬忙碌、對於軍餉之籌措、除原有之省行鈔金庫券等、暗中無限制發行外、近更決定發行軍用票及地方公債兩種、昨夜督署會議、議定由省行總辦蔣邦彥經手發行軍用票、票額爲無限制、月息一分二釐、兌現期暫定三個月、如戰事延長、兌現期即延長、票額亦以戰事所需要而增加、總之以戰事期了爲兌現期、及中止發行、倘市面有拒絕行使或折扣等情、概以軍法從事、至地方公債、議定由財政廳長郭光烈、經手募集、暫定額爲一千萬元、於必須時亦得增加至三千萬元、利息與軍用票同、實行期預定十五年一月十日起、

閣議討論直魯問題

▲孫岳督直兼省長 ▲李紀才查辦魯事

二十四日國務會議、上午十一時十分開會、列席者計有內閣、財陳、陸賈、海徐、法王、教陳、農秦、首由秘書張伯英報告文電畢、遂就直魯兩省督長更動問題、爲長時間之討論、結果決定、將李景林免去本兼各職、以孫岳繼任直督兼署直隸省長、至魯督問題、其中關係複雜、爲慎重起見、先派李紀才前往山東查辦事件、俟至時機成熟、再爲第二步之解決、以上兩事、即關由秘書廳分辦明令四道、交局保存、俟得各方同意後、即行正式發表、嗣又議決要案四起、㈠議定特派陳錦濤充任關稅特別會議委員會委員、㈡議定外交次長曾宗鑑因病呈請辭職、指令慰留、㈢議定國憲起草委員會、呈請鑄造憲法紀念章萬枚、着交印鑄局照製、㈣議定國憲起草委員會呈請清發三個月積欠經費、着交財政部照撥、此外並通過例案七起、宣告散會、議決公布案如下、一、議定綏遠全區警務處處長兼警察廳長[illegible]免本兼各職、遺缺以吉鴻昌簡署、一、議定山東省印花稅處處長洪寶齋開缺、另候任用、遺缺以秦煇昶簡署、一、議定江蘇省印花稅處處長夏啟瑜開缺、另候任用、遺缺以平天澤簡任、一、議定京兆區印花稅處處長楊雲峯免職、遺缺以張炳長簡任、一、議定綏遠酒事務局局長孫壽恒免職、[illegible]任、一、議定司法部參事邢之襄另有任用免職、遺缺以張燦簡署、一、議定簡任黨積齡署熱河都統署審判處處長、

本館專電

北京電 陽歷年關政費、各機關會計人員、守至深夜、始取到一月之一成支付命令、係一月十五日期、故此次政費、除有收入者外、其餘各機關、均未發放、（一月二日下午四時發）

北京電 段諭禮官處、本屆元旦、中外人員、一律免賀、國務院每屆元旦、舉行團拜、此屆因新閣員尚未就職、連團拜亦未舉行、（一月二日下午四時發）

北京電 鄂省截留鹽稅問題、經駐漢領事柏達與蕭耀南交涉、蕭提出三大條件、一恢復曹元森權運局長原職、二劃鄂西收稅權歸省署自行接收、抵作協餉、三以前所欠之協餉、須一律補清、（一月二日下午四時發）

北京電 津商民等電請以張之江督直、（一月二日下午四時發）

北京電 孫岳電、請飭撥十一月分鹽餘協餉十萬元、奉批交鹽署酌辦、（一月二日下午四時發）

北京電 湘省米商聯名電呈政府、略稱商等一百七十餘號米船、被岳陽鎮守使鄒序彬搶掠淨盡、乞電發還、批交陸部電查、（一月二日下午四時發）

北京電 審計院咨財部、於酒署在滬建設製烟廠、支出經費、請錄原案、送院審核、並本院提出疑問三項、請查照見復、（十二月三十一日下午三時發）

北京電 開封督署電、仇教運動、查非事實、（一月二日下午四時發）

北京電 女大學生黃璧元等呈、懇請保全女大原有經費、恢復校址、（一月二日下午四時發）

北京電 鄧本殷呈、請將異常出力人員張天驥等、特准給獎、（一月二日下午四時發）

開封電 陷(三十)日岳維峻母壽、吳佩孚蕭耀南孫傳芳馮玉祥均派代表來祝、（一月一日下午四時發）

蚌埠電 陳調元假倪公館讌軍政界要人、藉慶年禧、督署懸旂誌慶、停止辦公一日、（一月一日下午七時發）

蚌埠電 鐵路警務處長申殿元過蚌南下、（一月一日下午七時發）

蚌埠電 昨夜二馬路田姓炮店失愼、沿燒宗姓刻字舖、（一月二日下午五時發）

厦門電 今日對日各界代表會、到二十餘團體代表五十一人、議決以今日到者組織籌備會、定名對日出兵南滿市民大會、由厦大負責籌備、更聯合未到團體、定期開大會、（一月二日下午七時發）

厦門電 劉志陸部由龍巖竄連城、林虎派王嘯回開軍事會議、將率之入贛轉湘、歸馬濟收編、連城爲閩省第三師李鳳翔轄地、李慮其有異圖、贛督方本仁亦阻其入贛、商李飭上杭曹萬順、永定杜起雲、集連城圍攻、贛省賴世璜亦出兵助截、（一月二日下午六時發）

漢口電 武昌各團、定江(三日)日在體育場開國民大會、反對日兵出動滿洲、（一月二日下午五時發）

漢口電 袁祖銘派牟琳來鄂、與蕭耀南商要事、（一月二日下午五時發）

漢口電 閩石青陽在漢爲吳佩孚部所捕獲、勒令將前截鄂省接濟鄧錫侯之彈發還、始放、（一月二日下午五時發）

漢口電 省令嚴禁學生入黨、（一月二日下午五時發）

香港電 民黨二次代表大會、定支(四日)日開始議事、（一月二日下午五時發）

香港電 蔣介石三十一日午偕其夫人抵省、（一月二日下午二時發）

香港電 國民政府任馬文載爲潮海關監督兼汕頭交涉員、（一月二日下午二時發）

香港電 自來水公司總理王葦航、定有期徒刑六年、追償十三萬餘元、（一月二日下午二時發）

香港電 何應欽有(二十六)日就惠潮梅綏靖委員職、（一月二日下午二時發）

香港電 罷工糾察委員會派員封鎖水東陽江北海口岸、（一月二日下午二時發）

香港電 財部匯欵三千元、交徐謙充北上代表團經費、（一月二日下午二時發）

香港電 香港大酒店、東(一日)晨失火、全間被焚、損失約三百萬元、（一月二日下午二時發）

郭松齡夫婦槍斃後攝影

（魯少飛君寄）

郭松齡自新民屯失敗後、偕其妻逃匿於新民屯附近蘇家屯某農家之菜窖中、被奉軍第十四師騎兵搜獲、二十五日晨槍斃於白旗堡、午後運至奉天、陳屍於小河沿公共體育場、郭屍服國華緞馬褂、棉袍、絨棉襪、額角中一槍、腦殼已碎、其妻右眼中彈、

譯電

上年海關收入報告

▲共六千九百八十六萬五千兩

二日北京電、民國十四年海關收入、共銀數六千九百八十六萬五千兩、較上一年增收二十七萬兩、十四年收入平均以三先令五辨士又八分之七合成英金、約得一千二百十九萬鎊、十三年收入平均以三先令七辨士又十六分之十五合成英金、約得一千二百七十四萬一千鎊、各口岸增收之最多者、爲天津秦皇島、共一百五十三萬六千兩、所減最多者爲上海、計一百五十二萬四千兩、上海共收二千六百零二萬三千兩、總稅務司所管常關收入、共四百七十四萬六千兩、合英金八十二萬八千鎊、較上一年增收四十九萬四千七百兩、以關稅爲抵之外國借欵賠欵、連善後借欵在內、均完全付清、內國債務由總稅務司管理者、亦完全付清、惟整理債劵已照期欠付一年、（路透社）

元旦香港旅館之火警

▲延燒八小時……死英水手一名……英王子亦助救

一日香港電、香港旅館晨八時許失愼、焚燒甚熾、寓客皆無恙、四時許火勢始衰、該段之泰興珠玉公司幸得保全、起火原因未悉、此次火災、爲多年所未有、損失甚巨、保險單近始續保、英軍艦有水手一名、於助救時在第一層樓墮地、兩腿皆斷、送入醫院、即殞命、英王子喬治亦在登岸撲救海軍隊之列、（路透社）

法國不招待康甯原因

一日巴黎電、白里安今日在衆院稱、政府甚願在摩洛哥媾和、但不能承認康甯所提之條件、因康寗要求以台段爲阿白杜爾克林之部城、且要求使費士與阿爾赫里亞間法國界線分爲兩段之土地讓與權也、康寗挾此條件而來、但政府告以未能正式招待之、政府願與摩洛哥各部落直接談判、而解除其所受之專橫壓制、今促成和局之最善方法、在與各部落開議、而不在與一個有權力者磋商云、（路透社）

美國自由鐘又發聲

一日費城電、美國自由鐘寂然無聲者垂九十載、今日新年始發聲、費城市長之妻以金鍾輕叩之、而鐘聲遂藉無線電力、遍聞於全國、此鐘乃美國獨立之神聖紀念、一七五二年由英國運入、一七七六年此鐘宣佈美利堅建國之新思想、一八三六年鐘忽破裂、遂沉寂至今（路透社）

羅馬尼亞廢太子立王孫

三十一日羅京電、羅馬尼亞太子查理已放棄其繼位及王族所應有之權利、羅王佈告、以王孫即查理之爲儲君、

一日倫敦電、羅太子查理年三十二、放棄繼位權、此乃一九一八年違背國法擅娶民女爲婦之結果、結婚後、查理因未經允許擅自離國、被判幽禁、而婚約亦被宣布無效、聞其妻不願受金退婚、而查理亦忠於其婦、而一九二一年查理出外旅行、娶希臘廢王康斯丹丁之女爲婦、生一子、即今之儲君、（路透社）

上年日本對外貿易報告

一日東京電、一九二五年日本對外商業共值金四八七一·〇〇〇·〇〇〇元、內輸入占二·五六八·〇〇〇·〇〇〇元、輸出占二·三〇三·〇〇〇·〇〇〇元、其總數較上一年增多六一二·〇〇〇·〇〇〇元、內輸入增多一一六·〇〇〇·〇〇〇元、輸出增多四九六·〇〇〇·〇〇〇元、（路透社）

英法荷洪水爲災

一日阿姆斯特丹電、末斯河溢流成災、市長已請軍隊協助、瑪斯特立與列日間之火車完全不通、有數處已在水中、河堤有潰裂之虞、水兵一隊已奉命赴災地助賑、

二日巴黎電、水災遍及各省、有數處情勢甚危、諾曼地境內損失若千兆佛郎、工廠閉門、失業者數千人、

二日阿姆斯特丹電、荷蘭河水續漲、被淹地頗廣、但尚無生命損失、文洛鎮現全在水中、女皇昨夜親赴災地察視災情、

二日倫敦電、英國河水溢流、故足球等運動會皆不能舉行、泰姆士河水勢續漲、有數處交通爲水隔斷、現用小船運送食物、

三十一日倫敦電、歐洲有大風雨、各處多發生水災、昨夜狂風吹過英國、每小時行八十五哩、損失不小、電報電話皆不通、（路透社）

公電

◎吳佩孚電 各報館均鑒、自奉軍寧割江淮、惕於席捲、諸同志聯防自衛、義憤興師、兩月以來、馨帥起義江東、廓清蘇皖、佩孚勉從馨帥、駐幕漢皐、克徐而後、響應繼起、東邊分裂、已促悔禍之心、津沽既下、應作□□之想、所餘局部小爭、但能迎機利導、即足止亂安民、豈可同本相煎、長延兵禍、茲已特飭所部、將討賊事宜、分別結束、以符孳公首義之志、前蒙帥珩帥及定侯省長、冬日通電、所論時局、深切著明、亟應本此協商、公定國是、緬維定亂以武、安民以政、既號國家、必有軌物、假稱共和、必尊民意、若志存攘奪、則混戰寧有已時、雖已謀收束軍事、冬電所論、大法及政治、自係要圖、十三年來、非政府干涉立法、快其私圖、即武人電斷違法、妄冀非分、循環生亂、皆由少數人包辦法律、不合民治精神使然、不知少數人所能製造、即少數人無能推翻、長此以終、望治無日、佩孚不敏、深懼尤易蹈之、尊法雖我素志、用法聽諸國人、謹布區區、以俟公論、惟盼海內賢俊、共起圖之、佩孚本其天良、亦當勉盡職責也、吳佩孚世、

按右電係致各省軍民長官及各名流各法團、列銜甚多、首列南京孫馨帥、次爲張家口馮煥帥、又次爲奉京張雨帥等一百二十餘人、□又接漢口討賊聯軍總司令部世電、原文云、本日吳總司令發世日通電、務懇登錄全銜爲感、等語、本報以時間匆促、未能全錄、附誌於此、

要聞

外團公布滬案重查報告（續）

美代表約翰生之報告節略

(一)暴動之由來及其性質

(A)暴動之由來

(甲)其原因實有多年之歷史 ㈠會審公廨之現在地位、㈡上海華人對於滬市之統治、既未能參加、亦無代表、㈢無論外國人被控或控華人之民刑訴訟案、就實際而論、外人實爲審判者、㈣治外法權、㈤喪失擴土之主權、㈥未經中政府之允准、擅行越界築路、㈦展長上海市治、擅入華界、即馬路所迹之地、㈧變更條約、㈨中外人因其間重要問題不克解決、其心理的態度與此案之關係、㈩在華境侵奪立法司法行政警察權、

(乙)其最近及其接近之原因 ㈠日紗廠擊斃華工、㈡該擊斃華工之日人、未與以罪名應得之懲罰、㈢華人擊殺日人、㈣暴動原於各紗廠之罷工、此種罷工幾每日均有、㈤由於工會人員之煽惑、㈥由於帶有過激傾向人之鼓動、㈦由於工部局董事會提議採用懲罰附律、㈧由於董事會提議交易及證劵註册批准、㈨由於董事會提議印刷附律、㈩提議限制童工、(十一)公衆報紙反對所提議之各項附律、其理由爲、一·超越所有權之外、二·不必要、三·引起紛擾、四·原則上不合法、形式上錯誤、五·現行法律頗稱適宜、(十二)紗廠勞工之工資應改多次付給且用不折之銀幣、(十三)五卅死傷之人、未付給賠償金、(十四)仍行越界築路繼續不已、(十五)拒絕解雇擊斃工人之日本職員之要求、(十六)巡捕解散中國學生等所舉行之各種會議、(十七)日本領事代表對於待遇華工一節、未能向中政府道歉、(十八)工部局董事會對其人員之橫暴無禮、未能向華方道歉、(十九)未能禁絕賭博、及其他普通不法行爲、包括賣買鴉片煙等(二十)其他一九二四年十二月九日至本年五卅案所受各種之痛苦、散見於巡捕局每日呈報於董事會之案卷中者、(二十一)於此等案卷之中、屢次發見工人學生與日廠主所迭次發生之風潮、(二十二)要求解雇外人印度巡捕、(二十三)共產黨政府所收買之外國過激黨密使、破壞良好之統治、此稱密使之唯一目的、幷非協助華人、彼既煽動排外情感、但其自己又除外、(二十四)由於外人不了解華人近十年來華人對於公民常識、頗有進步、其對於政治原則、及個人權利、均有較明瞭之理解、若與一百年前相比、大相懸殊、以上所縷數之原因、並非表示其贊否之意見、不過陳述五卅案將華人腦筋所拘之觀念而已、

(B)暴動之性質

依本委員等之查詢、當時在場之巡捕、幾一致承認、據其考察、在開槍前一剎那間、深信所謂暴徒、並不意圖傷害任何人或財產、

(甲)巡捕開槍前之實在情形 在巡捕開槍前一小時半、曾有四五人、被捕至老閘捕房而拘禁之、另有大隊學生隨之而入、數約十八人、捕房因彼等之請求、亦將彼等拘禁、捕房紀錄中、並未登記彼等有何暴動、再則據巡捕等之供述、可知其後又有學生被捕、拘至捕房、另有學生約二十人、隨之同入、後由會審公廨同判彼等之暴亂之罪、當時又有學生若干被捕、拘至捕房、隨之同入者、約有七十至一百人、其中有若干、並非學生、當其跟隨至審事間中、即喧譁不已、但後來因受武力、或更受他種之強迫、被巡捕驅至南京路上、

(乙)五月三十日南京路上聚衆及開槍之眞因 各證人均承認起初聚衆並無傷害任何人及財產之意思、更無造成暴動之意思、然則愛活生捕頭所謂若不開槍、老閘捕房必爲聚衆所毀之說、實無正當之原因及理由、總之、認爲無開槍理由之人、均爲格外主張人道主義、而不顧人類流血之人、至於以爲開槍乃保護生命及財產之必要辦法之人、均係未明事實、而遽下判斷也、

(丙)避免開槍之必要、本委員再三審核各種證據、完全相信在該日午後三時十五分之時、南京路上值差之巡捕、人數倘然更多、開槍之舉、實可以避免、本委員並信在三點半鐘時、因多數巡捕之落差、事遂不可爲矣、

上下千秋

和戰前途

涯想投稿

郭軍敗矣奉省之戰事似已定矣李軍敗矣直省之戰事似了矣然而郭雖敗郭之殘部尙存李雖敗魯之軍隊尙在是戰事之未能即免一也郭敗之後而郭部之所殘者亦去馮奉之軍能不衝突乎李敗之後魯戰亦息豫中各軍以及直系舊將能無問題乎是戰事之未能即免又一也然若不能免而果戰奉以內部未清果有餘力以攻馮歟馮以關內之事未定果有餘力以攻奉歟李張之軍果能久持於魯省歟國民軍之僅自保果有餘力以謀其他發展歟故自反面以觀戰固不可免而戰亦未必能成也然則今後和戰之前途果何去何從以結束時局乎

(丁)華衆性情之變化　本委員深信華衆性情所以發生變化、實有下列各種原因、(一)華人與外人間、長久以來隔膜之怨憤、(二)華衆中、雖有被巡捕自捕房中驅出之七十至一百人、(三)並無充分之巡捕、

(二)預料暴動將發生之理由

(甲)總巡捕房電話紀錄册上、所記午前十一時三十五分、西探吉芬司氏之電話報告、(乙)十二時十五分、吉芬司氏發給各捕房之又一電話、(丙)午後一時五十分、愛活生氏得到厥爾谷司氏之報告、謂很遠接(某華探之報告、學生正在南京路勞合路轉角處開會、丁)午後二時四十分、老閘捕房電告總捕房、略謂中國學生、在中區一帶游行、手持旗幟、旗上寫有反對日本之字句、並作反對日本之演說、已拘捕學生約五十人、(戊)午後二時三十四分、老閘捕房、又電告總捕房、略謂吾等已在南京路、向暴動者開槍、(己)午後三時三十四分、老閘捕房、又電告總捕房、謂已在南京路上、向中國學生開槍、(庚)三時五十五分、馬汀大尉又電告總捕房、請所有路人、均已阻斷、(辛)四時、總捕房又接到總巡電話、命令巡捕出發、(壬)觀於代理總巡總巡等自一九二四年十二月九日起、至一九二五年五月二十九日之逐日報告、已表明上海及上海附近之紛亂情形、

(三)對於防止暴動之方法

(甲)所有警官及巡捕、均一律值差、(乙)觀於紀錄、可知警官及巡捕、自一九二四年十二月九日、至一九二五年五月三十日、均繼續逐日值差、(丙)並無何種證據、證明捕房曾召集額外之巡捕上差、其原有上差之巡捕、於五月三十日、亦繼續上差、(丁)觀於紀錄所記、五月三十日二時十五分前、捕房並未採取防阻暴動之特別辦法、直至總巡下令後兩小時、方始採取、又可知直至三時二十五分、老閘捕房中、仍祇有西員六人上差、此外再有少數之印捕及華捕、實在數目、並未登記、放槍之巡捕等在外、

(四)遏制五月三十日暴亂之方法

捕房中、除敲火鐘外、並未採取任何方法、亦未增加上差巡捕之人數、

(五)死者及受傷者之情形

據本委員之意見、死者及受傷者之情形、已在B字項下「暴動之性質」節中說明、茲不復贅、

結論

㊀觀於上述之暴動之由來及性質、本委員可歸納爲二點、(甲)遠因、(乙)五卅案之近因、

㊁應注意之點、(甲)自一九二四年十二月九日、至一九二五年五月三十日、捕房陳與工部局之逐日報告(乙)捕房中人、昧於上海從前各事變之歷史、否則必能預先料及此次暴動、實有存在之原因、

㊂捕房並無何等方法、阻止暴亂、迨其實行方法、則已太晚、

㊃觀於上述之種種事實、本委員深信五月三十日之暴亂、實應先期設法遏止之、

㊄觀於上述之種種事實、即可料知死者及受傷者之詳細情形、

㊅凡與五卅案有關之各方面、均反對總巡之所爲、

㊆工部局之行政、實不免有偏頗之嫌、

㊇某級西捕、在街道上指揮羣衆及拘人、不能完全的顧及人道主義、

㊈當局應儘速交涉會審公廨之存在及性質、以謀接近、

㊉華人參加工部局、本爲條約所許、應速討論而解決之、

⑪治外法權、實所以強迫華人遵從外國之法律、應從速雙方討論而解決之、毋得遲延、

⑫華人對於上海附近主權及土地均遭損失之怨憤、當局亦應謀所以平息之、

⑬華人對於不平等條約之怨憤、當局亦應從速討論、鄭重考慮、以友誼的態度解決之、

⑭僑華之外人、不應過分謀取海外之自由權及獨立權、

⑮華人現已開始進入新文化之途、

⑯捕頭愛活生氏、初既承認羣衆並無暴動之意思、後又未見羣衆意思之變化、然則下令開槍、當然失當、

[illegible]氏、自一九二四年十二月九日、至一[illegible]前上海不安之完全的[illegible]

等仔肩雖卸、願言囗安、竊以爲法不能以徒行、治尚需夫賢者、登高自卑、則市鄉之制度宜行、及瓜而代、則省縣之選期早屆、以言本省、事屬必需、益以大亂

報告、並知學生及他式人等、方計劃反對日本之宣傳及演說、而竟於五月三十日午後十二時十五分、離開上海、又不關照副總巡、離開上海、竟達三小時之久、返滬後、再逕往跑馬廳、並不電知其僚屬、詢問當時之情況、就本委員之判斷、麥既得報告、而繼離滬三小時、實爲失當之行爲、麥不先關照副總巡、即擅離職守、實無根據之理由、麥當時倘在捕房、親自指揮、當能援救彼若干無辜人民之生命也、

英委員報告節略完

英委員高倫之報告節略

(A)擾亂之起源及性質

余對本案、主張不應專注意於是日所發生之事實、而對於臨事發生此事之故、與夫使華人盛氣發生此事之故、尤應加以區別、工部局總董費信惇氏、曾證言渠等雖曾注意有種種緣由、使華人心中發生有不滿意及反對外人之感覺、惟渠等對於華人此等之劇烈感覺、實仍不能解、因㊀國中政潮時起、人民時受內戰之毒害、㊁華人在工部局中、尚無代表權、㊂收回會審公廨問題、㊃工部局在界外築路、㊄撤消領事裁判權、及廢除不平等條約、葛資恩博士於證言時、曾云於五月卅日、在南京路有學生給以小册一本、中載抗議某某附律、而行將于六月二日於納稅人會中提出、其所論及、有(甲)印刷章程、(乙)反對碼頭捐、(丙)童工問題、除此等個人方面及各報上曾所討論之緣由外、費信惇梯台爾麥高雲及捕頭拿文史云、有過激黨從中煽惑挑撥、工界發生惡感、有名上海大學之學生及教員、於此活動尤力、蓋在一九二四年之十二月、日商紗廠中發生罷工、情感極惡、日紗廠資產、曾蒙極大損害、有數工人受傷結果、竟有工人一名、因傷身死、有日商中外棉紗廠者、位於租界之內、該廠之騷擾、至五月十五日而達極點、罷工身受槍傷、有顧姓工人、於是月十七日斃命、是時老閘捕房之捕頭爲愛活生氏、愛氏於一九〇六年七月、投入公共租界警務部、辦事極有經驗、於五月卅月之晨、老閘捕房轄境、毫無動靜、彼時服從愛捕頭之命令者、共有三百十八人、其中有外人二十五、印人六十五、華人二百二十七、日間有全數三分之一值差、餘之三分之二、如無命令、可行動自由、是日第一次之擾亂、爲下午一點五十五分、有華三道頭二百五十五號至捕房報告、在勞合路及南京路之轉角、有人舉行集會、不允走散、其所演講、爲反對日本人、旗幟所書之字、亦爲反對日人及外人、愛捕頭及其從者捕去四人、解至老閘捕房、其後有學生十八人後隨、據愛氏一已之觀察、參以所得之各種報告、知南京路仍有人舉行演講及集會、愛氏乃擊警鐘、召集西捕五、印捕六、及華捕十二三人來助、愛氏乃一一命之外出巡行、路中人數雖衆、但愛捕頭並不慮及有礙秩序、彼時副總巡麥高雲已抵跑馬場、於三時一刻用電話與愛氏接談愛氏告以學生發生騷動、渠已拘押學生甚多、在警事內、尚有五十人、渠請總巡訓示若何處置之、是時總巡告以勸誡之而縱之去、惟問至學生攻擊巡捕行爲、乃訓命後者加以懲辦、餘命釋之出外、並問愛氏該捕房彼時所處之環境、及人數足此防護否、愛氏答足以防護、依據此等事實、故最後結果、余殊敢謂愛氏對總巡之答辭、非完全無理由、是時約爲下午三時半、愛氏觀察南京路之情形、以爲形勢已迫、故遣西三道頭柏部至跑馬場立請副總巡麥丁到來、據各捕之證言、爲羣衆向附近市政廳大門處而漸漸後退、該處約離老閘捕房大門東二百英尺、彼時有多人向南京路之西、及路之南旁而行、故人數陡然激增、據勸導羣衆向後退之巡捕言、初時行之甚難、羣衆彼時亦無怒態、至市政廳、衆數約四百、惟不旋踵間、已增至二千、羣衆於是乃立定、巡捕不能驅之後退、嗣羣衆向前衝動、副捕頭瑟衛爾見形勢已急、發令各捕抽出警杖、向後而退、在老閘捕房大門之西有羣衆一大隊、捕房對面之雲南路上、亦聚有多人、當羣衆抵捕房二三十碼之處、愛捕頭發命舉槍、以故武裝隊實完全在向前進行之羣衆之前、愛氏並云未發命開槍之前、渠馳至離羣衆五碼之處、揚其手槍、而用英語呼曰「停、否則余將殺汝」惟羣衆仍前進、愛捕頭乃馳回武裝巡捕所在處、而發命開槍、惟此開槍之命、因羣衆之擾攘聲、致未能聞之清晰、愛捕頭旋奪其身旁印捕之來復槍、並向羣衆開放、其餘之巡捕、亦隨之開槍、開槍者計印捕十一人、華捕十一人、當時係放齊差之排槍、愛捕頭原意既下令開槍、當然開放排槍、但結果則[illegible]各自開放之單槍、因並不能阻止[illegible]

◎江寧縣教育經濟委員會、已經組織成立、公舉李炎爲主任、於一月一日開始清查各項欵產、

◎江陰士紳章杰呈省署、江北各縣、帶徵開浚運河經

後、羣衆方奔散、據愛捕頭云、初南京路及附近皆爲路上之華衆、顯爲學生及平常閒看客、但自審事間發逐出之人叢中、則有較爲粗劣之人、當羣衆之人數劇增時、其性情已大變化、已含有危險之意味云、最後應述之言、即愛捕頭在本案發生時、以及發生以後、均甚鎮定、絕無興奮或驚慌之象、在完全及精密的攷慮各證人提出之所有的證據、以及若輩所述遺傳上之歷史後、本委員深信捕房人員之所述、實屬正當、愛活生捕頭之開槍、確爲適當之舉、因倘不開槍、其部下巡捕之生命、必將遭羣衆之蹂躪、並將佔據老閘捕房、結果捕房中存儲之槍械及子彈、必非常危險、再觀於一九〇五年十二月間、老閘捕房曾被毀滅、並有一種事實頗使本委員注意、即傷殺人所逃羣衆之性情於十五分鐘內忽然變動、巡捕不能不有所遏制之、並有一個時期中有學生一隊、既被自審事間驅出、復有他人加入彼等之主要的目的、似欲捕房釋放被拘之學生、但爲少數之巡捕驅逐後退、當此人數較少之後退的羣衆、爲一人數較多之人叢所阻、時有一學生、自老閘捕房方面奔來、喝令大衆再回向捕房而去、在此處之東、又因拘捕數人、以致附近之人大爲興奮、因此羣衆遂混合爲一、回向捕房奔去、最後並攻擊駐守老閘捕房之巡捕、觀於約翰生少佐之陳述、可知當時羣衆之心理、第一、因華人性情之急變、由鎮定態度、而變爲狂易、遂致立失其自制之力、第二、羣衆既已極形憤怒、尚不遏抑之、必將進而發生騷變、

(B)預料中暴亂理由之存在　普通的言之、五月三十日以前之時期中、上述某部分之華人、心中即存有強烈的反對外人之感想、此固爲明顯之事、紗廠罷工中、巡捕房又曾採取重大之行動、並有罷工工人數人受傷、又有一二人因傷致死、五月三十日午後十二時十五分、總巡接到之報告、其中又並未述及曾有何種暴動發生、根據以上所述之種種事實、本委員以爲五月三十日、並無何種理由、足使租界負責當局、料及將有暴亂發生、

(C)阻止暴亂之方法　五月三十日、捕房人員接到之報告中、既未直接指出租界內某某地點、將於當日發生暴動之可能、亦無何等報告、足以顯示當日發生暴動之可能、甚於前一日或後一日、

(D)遏制暴亂之方法　捕房中、對於遏制暴亂所採取之方法、本報告前段中、已有敘述、茲從略、

(E)死者及傷者之情形　關於此節、其他二委員報告中、已有討論、本委員之意思、與之相同、故不復再有所言、

(完)

日委員須賀喜三郎之報告節略

(A)暴動之由來及性質　有設人數人均述及某部分之華人、俱抱有強烈的反對外人之感想、觀於證據、可知此種感想之造成由於一種感覺、即中國無有與其他各國同等之權利、並因不平等條約之關係、致頗受痛苦、而上海公共租界內外日本紗廠之華工、於二月及五月間、發生罷工數次、亦爲造成此種感想之一部分原因、在五月間、因罷工引起紛亂時、有暴徒數人、爲巡捕房所捕、並有一華工、因傷致死、迨至五月底、學生及工人、開會多次、對罷工者表示同情、抗議該華工之死亡、並要求釋放被捕之工人、若輩又在租界內各馬路上、散發激烈之傳單、反對日本人及其他外國人、並因巡捕方面之遏制、遂在短促時間中、由比較的尋常狀況、而聚成大隊、

(B)預料中暴亂理由之存在　據上述之局勢、雖明知實有發生若干暴亂之可能、但此種學生之行動、非可以常理測度、觀於二月間並未發生何種重大之暴亂、五月間之局勢、又無有顯然之變化、故五月三十日之暴動、實爲一種突然之發現、頗難預先料及也、

(C)阻止暴亂之方法　暴亂既屬突然發生、難以預料、當局方面、自然無有預採阻止方法之理由、

(D)遏制暴亂之方法　捕頭愛活生氏、見巡捕將爲暴徒所制、捕房以及捕房中之槍械及子彈、亦將落入暴徒之手、大局既不許遲延、又無其他遏制之方法、爰遂下令開槍、

(E)死者及受傷者之情形　因開槍之結果、有十二人喪命、據聞並有十七人受傷、

結論

觀於五卅案發生之局勢、及暴亂發生之急遽、本委員之意見、以爲麥高雲氏、瑪汀大尉、以及捕房中其他人員、未能預先料及暴亂之發生、並不能負責、依此同一之理由、捕頭愛活生氏、在大局需要開槍前約二[illegible]

◎省法會議主席褚輔成、通告各科秘書及速記員、一律留處辦理結束事宜、辦事員姚在忠等、亦共同幫辦

◎錢塘道尹內河水警廳長、奉省署訓令、以據吳興縣

以爲捕房人員、實施種種方法、保護其所得之報告、是故捕房人員中、無人應受失職之咎、愛活生捕頭下開槍之命、實屬正當、因欲保全老閘捕房、而免除生命及財產之重大危險、開槍乃屬必要之辦法、抑更有言者、上海工部局、總董費信惇氏、對於五卅案、既無職務應行之權、當然不致引起其責任問題也、

◉閣員命令發表

十二月三十一日臨時執政命、外交總長沈瑞麟、內務總長龔心湛、財政總長陳錦濤、陸軍總長賈德耀、海軍總長林建章、司法總長楊庶堪、教育總長章士釗、懇請辭職、沈瑞麟龔心湛陳錦濤賈德耀林建章楊庶堪章士釗准免本兼各職、此令、▲特任王正廷爲外交總長、于右任爲內務總長、陳錦濤爲財政總長、賈德耀爲陸軍總長、杜錫珪爲海軍總長、馬君武爲司法總長、易培基爲教育總長、寇遐爲農商總長、龔心湛爲交通總長、此令、

奉贈參觀券

麒麟牌　熱水瓶
熱度足　式樣新
超船來　價格平
各商埠　盛銷行
學生界　尤愛用
凡家庭　旅行中
早購置　便利甚
參觀券　隨瓶送
入工場　觀情形
開新知　增熱忱
愛國者　雪國恥
用國貨　當務急
好男兒　其勉旃

上海協新國貨玻璃廠謹啟

注意◎本外埠國貨商場及京廣雜貨舖均有出售

總發行所　天津路怡安里內

廠址　閘北橫浜路三十八號

◉王普就皖省長職

▲安慶道尹委呂世芳已接事

安慶通信、王普決定就任皖長、詳情已誌前報、前日王普由寧返蕪、即電省署報告起程日期、護理省長江紹杰接電後、當飭各科、趕辦交代手續、省署內外、亦登時張燈結彩、布置一新、駐省三旅一團團長楊恩熙、即派張學曾督兵士一連、預備爲王普臨時衛隊、政界中頓起忙亂之象、三十日午後、又接蕪湖鎮署副官高海來電、略云、王乘安豐兵輪、六點三十分開、預料途次無甚耽延、三十一日清晨、即可抵皖、是以今(三十一)晨破曉、大南門外接官廳、即有多人、前往守候、未幾紳商各界、紛紛而至、政界自江紹杰以次各廳道、軍樂隊、駐省三旅一團、先後出城、至江干迎接、十時許、王普乘安豐兵輪到皖、泊臺時岸上鳴砲三響、軍樂齊奏、隨經各廳道歡迎登岸、王普身着藍䌷皮袍、(值貢呢馬褂、態度從容)、至接官廳西廳、與歡迎諸人見面、隨員計鎮署參謀長趙少廷、以及史久紹孫孟鼓葉玩漁等、秘書副官、約四十餘人、並帶有衛隊伍十名、技術隊四五十名、共百餘名、王普在接官廳略坐片刻、旋即乘輿入城、直至省署、進署時亦鳴砲三響、省署辦事人員、已將接印手續、預備妥帖、并二時許、王普即接印視事、貼出接印紅布告、其文曰、爲佈告事、奉浙閩蘇皖贛聯軍總司令孫令開、特任王普爲安徽省長、此令、等因、奉此、遵於本年十二月三十一日、接印任事、除分行外、合特布告、仰各界人等、一體周知、此布、安徽省長王普云云、聞王普本擬元旦就職、因日干不旺、不宜上任、所以提前一日、江紹杰交卸護篆後、即行赴蕪、刻已準備行裝、江係旌德縣人、春間皆住湖蕪、所遺安慶道尹一缺、已經委任呂世芳作繼、亦於今日接事、政務廳長、始而傳說史久紹、頃聞王氏決定委蕪湖道尹倉永齡兼代、倉今晚可到、史久紹改任秘書長、不卜臨時有無變更、容探再誌、

蕪湖通信、皖南鎮守使王普、前經孫傳芳委任爲安徽省長、王普業於三十日下午七時、由蕪乘安豐兵輪赴省、准於陽曆新年元旦午刻正式就職、當王普登輪時、蕪地官紳各界、齊集江干歡送、沿途軍警密佈、防範極嚴、王普此次晉省、所帶隨員、計有參謀長趙雲鵬、蕪湖道尹倉永齡、參議史文浦、軍法官朱百忠、副官楊行亭、前蕪湖縣知事徐傳友、前當塗縣知事葉玉

日第二科長鍵聿聲來紹辦理交代、並清算欵項、茲悉錢業與現財政科長胡仰之結算就緒、不日即可告竣、

紹[illegible]

王普之就任省長、僅允維持兩月、故對於所屬職員、不欲多所更易、惟政務廳長一席、王普決以蕪湖道尹倉永齡接充、安慶道尹江紹杰、如堅決辭職、則由倉永齡兼任、所遺蕪湖道尹一缺、王普亦預定以參議史文浦担任、蓋史之政治文章、爲王普所倚畀、故令其担任蕪湖道尹、以便爲本人兼任秘書及規畫政治之助也、

王普日前赴寧、曾以財政廳長之繼任人物問題、商之孫傳芳、當經孫推薦劉小周担任、聞劉曾任齊燮元之軍需、及揚由關監督、不日即將來皖就職、至於蕪地治安、經王普面囑第二團團長兼戒嚴司令徐嶽雲負責、皖南鎮守使署及第三旅旅部事務、則概由旅部參謀長黃翼代拆代行、

◉蘇省軍費籌措計畫

▲孫傳芳之辦法
▲省庫支額照民八預算
▲截留中央稅欵
▲陳調元之第四師軍餉由
皖省國庫支撥

國民通訊社南京通訊云、蘇省每年軍費、在民國八年以前、均在五百四十萬以下、占全省收入三分之一、及齊燮元督蘇、軍費乃日見增加、截至前歲江浙戰起時、竟達一千一百萬之鉅、及後盧永祥召集善後會議、主張恢復民八預算(即五三七五〇三四元)但卒不能實行、去歲秋間奉浙失和、戰事復興、以前之議決案、當然無形擱置、刻孫傳芳來蘇、計算蘇省軍費依目下狀況、須月倘需九十一萬、在善後會議中孫曾報告軍費狀況、意欲增加忙漕附稅、以充軍需、但以各地士紳多不贊成、是以未有確定、茲聞孫氏已將辦法籌劃妥當、決自一月起實行、茲將其辦法錄下、㊀省庫支額、仍照民八預算、年支五百三十七萬五千另三十四元、㊁所有中央各項稅欵、完全截留、每年可得三百三十五萬元、即(甲)鹽稅協餉一百二十萬元、(乙)淮揚關七十萬元、(丙)江海常關六萬元、(丁)菸酒公賣八十萬元、(戊)印花稅十二萬元、(己)津浦貨捐三十萬元、(庚)硝礦七萬元、(辛)沙田官產台營等均十萬元、以上合計可得九百七十二萬五千另三十四元、與一千一百萬元相較、尚差一百二十七萬五千另九百六十六元、但陳調元之第四師、已改歸皖省國庫支撥、張中立之第三旅、仍稱省防旅、改由省行政經費支撥、兩項合計、每月可減去二十四萬餘元、以此核算、收支相抵、每年尚可餘一百六十七萬、此欵將留行存儲爲善機關、俟正式政府成立、再行歸還、并聞孫決以整頓軍隊裁汰老弱、併足營額爲名、無形中漸行裁減軍隊云、

◉浙省自治法宣布

浙江自治運動、經年累月、迄未實現、如九九憲法、頒布而未實行、三三憲法、議決而未頒布、迨至十三年冬、經省議會之決議、組織浙江省自治法會議、原擬五月內將全部自治法案告成、嗣以別種關係、始於十四年十二月告成、歷時凡九閱月、十五年元旦、爲宣布施行之期、該會特柬邀各界、參與宣布典儀、是日會場門口、懸旗結綵、車水馬龍、盛極一時、來賓入場、各佩紙花、由招待員引導入席、十時奏樂開會、由褚輔成主席、來賓及代表先向國旗行三鞠躬禮、復奏樂、由主席宣布浙江省自治法、每讀一條、衆皆鼓掌、宣布畢、全體起立三呼浙江萬歲、浙江省民萬歲、浙江省自治法萬歲、繼爲來賓致詞、如浙江省議會、各縣議會聯合會等、致詞畢、由主席答謝復次爲來賓演說、有祝紹箕姜恂陳　惟儉等十餘人、至十二時餘始赴場外攝影、散會、下午二時、縣議會聯合會及各法團、假公衆運動場開慶祝會、到者二千餘人、由查人偉主席、來賓有極痛快之演說、晚間七時復舉行提燈大會、參與者亦有二千餘人、前導國旗及軍樂、並有橫旗一面、上書自治萬歲、各人手提紅燈、由運動場出發、經興武路等繁盛市街、沿途高呼自治萬歲、幸自治法會議門首、當由該會議主席褚輔成、延請羣衆入會、致詞答謝、比散會、夜逾半矣、

▲各報館均鑒、男自中樞失馭、漢沔弄兵、藩鎮侈保境之謀、兄弟啟閱牆之釁、民意公然喧奪、正軌乃乏徑途、吾浙屢陷兵屯、妥思保障、七次制憲、六載成功、耗七十五縣之人人、暢慮前席、都百八四條之法、敢懸國門、今者浙江省自治法暨施行法、已由本會議於中

無如衆寡懸殊、未敢抵抗、匪遂大肆刦掠、被刦者爲怡成布號、同昌雜貨號等、損失頗鉅、

嘉興

、榜示宣布、茲先錄嘉字部分如下、「城區」三分六、「東柵」三分六、「新豐」三分六、「鳳石」三分、「梅匯」三分三、「漢塘」三分三、「新篁」三分四、「餘賢」三分

賀春小啟

春回大陸　中江之
風月如新　春滿申
城　蓬島之雲霞帶
蔚　春城無處不飛
花　花窺簾幙　春
江無局不醉月　月
映樓船　此際春月
皎明　嬉遊共和之
麻宇　更藉春風鼓
盪　勃發自治之新
潮　如春花之怒發
於是士撰春詞
承平雅頌　農耘春
野　耕耦相安　商
遊春市　贏餘獨握
適體則裁春衣　介
眉則酌春酒　廻顧
申江　則萬戶宵春
矣　當此春日際陽
恭祝人羣幸福
敢持雙妹老牌貨品
還祈社會週旋

全國廣生行仝人鞠躬

(二)德總統[illegible]氏、由一九二四年十二月九日、至一九二五年五月三十日後、[illegible]不安之危險[illegible]差之排檢、愛捕頭原意既下令調檢、當然開放排檢、但結果則[illegible]廣類各自開放之黑槍、因並不能阻止[illegible]、治此第二次排檢[illegible]人員、未能預先料及暴亂之發生、並不能負責、依此同一之理由、捕頭愛活生氏、在大局需要開槍前約二[illegible]

等仔肩難卸、願言口实、竊以[illegible]不能以徒行、治尚須夫覽者、登高自卑、則市鄉[illegible]制度宜行、及瓜而代、則省縣之選期早屆、以言本省、事屬必需、益以大亂方興、中途多故、名之不正、何以圖存、安即可偏、亦須法守、所與本匹夫有責之義、樹聯省自治之基、創造大法、規納群雄、庶幾本固邦寧、安居樂業、同人自慚後覺、敢蹈先河、惟念前途、時思接軫、臨電無任盼禱之至、浙江省自治法會議叩東、

◎浙議會開會續記

浙江省議會、一月二日下午二時、繼開大會、祝副議長主席、報告出席議員七十九人、開議㈠民國十年度省地方歲出入決算案、願紹鈞為節省時間、請審查會未加修改之文字、可不必讀、衆贊成、前會已讀至第七目、今日從第八目絲捐讀起、滔滔朗誦、別無阻碍、全案惟第四款三項第三十七目、楊毓琦謂保留、無異議、全案讀竟、在席人數僅十餘、乃振鈴散會、

◎閩贛邊界戰事突起

▲李雲復謝文炳已由瑞金反攻
▲閩第三師截繳劉志陸槍械

閩當局當陳炯明兵敗退入閩南之始、本指定龍岩永定平和雲霄詔安等縣、為其駐地、因蔣介石軍隊將跟縱入閩、粵閩和平之破裂、粵軍乃有自動的移駐贛境之事、雖所以免除閩粵和平之破裂、亦所以防閩當局徇蔣介石之請而有所不利於該軍也、移駐之始、因假道汀龍發生問題、稽延多日、其後以粵軍不留駐汀龍等條件、取得駐汀第三師師長李鳳翔之同意、而粵軍之李雲復謝文炳劉志陸各部、始陸續向贛境開拔、吾人方幸粵軍離閩、閩南既獲免軍費之担負、亦可維持和平之局面、乃最近又以粵軍與第三師衝突事聞矣、十二月二十五日、李鳳翔軍隊、已與劉志陸部之粵軍在汀杭邊界接觸、嗣是役劉志陸殘部、為李所繳械者約有五六百人、李鳳翔素服從周蔭人命令、而與粵軍又有歷史上之甚深關係、此舉實出人意料之外、或謂李之襲擊粵軍、係省方授意、所以見好於蔣介石、為維持閩粵和平之條件、雖屬神經過敏之談、要亦不為無因、粵軍將領李雲復謝文炳、有省(二十六)電致周及閩中父老訴李鳳翔罪狀、此電於二十九日到省、為周所派之電報檢查員所扣留、致外間均未能得其原文、跡其內容、略謂李鳳翔盤踞汀龍、橫征暴斂、民不聊生、道路以目、陽假省軍之名、陰行割据之實、且復勾結私黨、希握全閩軍政之權、神人之所同憤、天地之所不容、復等前與共事有年、向無猜疑、即此次假道邁贛、亦先得其同意、師行所至、汀龍父老、環請驅除李氏、祇以誼屬友軍、不忍有傷情感、乃李氏不惜糜爛地方、甘為戎首、突於宥日率隊攻我後方、陷我友軍劉氏志陸、思逞一網打盡之計、為鯨吞全閩之初步、復等屢次退讓、不蒙見原、直至忍無可忍、退無可退、不得不荷戈擐甲、以與周旋、成敗利鈍、在所不計、赴湯蹈火、亦所不辭、祇圖驅除李氏、決不牽動大局、興戎啟釁、罪有攸歸、尚希海內諸公、閩中同志、主持正誼、共起圖之、先此佈聞、佇候明教、雲天在望、不勝翹企云云、李督署方面、對此事極守秘密、所有與李鳳翔來往文電、均為密碼、殆不欲外間明瞭此事之真相為如何耳、現聞李雲復謝文炳軍隊已於二十六日由江西瑞金反攻汀杭、閩贛間又不免飽受戰禍矣、

◉蚌埠短簡

◎亳縣豫匪於二十六日退出後、曾經各軍追擊、確已竄回豫東一帶、現在亳縣地方各團體、已着手辦理善後、併設法贖回帶去之二百餘名男女肉票、

◎駐蚌豫軍第三師、自前次譁變一部份後、地方特別戒嚴、現在豫軍軍餉問題、陳調元在寧會議時、已有相當辦法、昨(二十九)日發給一個月欠餉、今日下午六時、馮紹閔又由寧返蚌、該師軍心漸安、

◎新委鳳陽關監督崔慶鈞、近有更動消息、聞孫傳芳不日委人來替、有謂前監督汪彭年頗有希望、

◉南京短簡

◎陳陶遺擬以各道尹、一律兼任警備司令、俾與地方清鄉及防止盜匪、均有便利、俟呈明孫傳芳核定後、即可實行、

◎陳陶遺委任曹紀泰、姜國樑、黃爾甲、為本署保安隊辦事處諮議、

◎聯軍執法處、昨(一日)將由淮安解來、私行招兵之李松山一名、綁赴刑場、執行鎗斃、

◎王桂林因病辭職、在市就醫、雖經孫陳慰留、迄未來寧、省垣各團體亦曾去電請其返寧任事、茲接其覆電、謂雖支持、調治需時、俟病愈後、當即來寧、

◎江寧縣教育經濟委員會、已經組織成立、公舉李炎為主任、於一月一日開始清查各項欵產、

◎江陰士紳章杰呈省署、江北各縣、帶徵開浚運河經費、已儲有的欵、請即澈查、省署定派員分赴各縣清查、

◎陽曆新年、省垣各學校、均有遊藝會及音樂會、以資慶祝、

◎金光明法會會所在毗盧寺、設辦事處於濟生會、開道場一月、需費八千元、士紳魏梅村已赴滬募欵、

◉杭州短簡

◎孫傳芳調任秘書張顯模、為淮北鹽收鹽稅處處長、又委第一師長陳儀之兄陳威、為淮北運副、

◎孫傳芳擬委中國銀行副行長陳其采、為軍務處長、陳婉辭不就、

◎政界消息、實業廳長童杭時、有辭職之說、且聞督署秘書郭之江、頗有繼任希望、

◎省自治法會議同人、定三日上午、開談話會、協商進行自治手續、並組織同志會、

恭賀新禧 永吉祥總分號同人鞠躬

本號始創駐滬發行劉陽爆竹大中華民國紀元前九年各界賜顧請認明註冊三老人三星商標批發貨美價廉因擴充營業起見特設分銷於
鎮江魚行巷口同泰和號該號採辦沉檀速降精製進呈貢香一應俱全批發格外克已各大埠經售處極多不及一一披載請認五彩石印本號三星老牌商標為記庶不致誤
老牌劉陽爆竹
總分號 滬南裏馬路多稼路口 高昌廟電車站 雙五開間舖位是便

永吉祥總經理分號葉鼎垣啟事
本號始創上海高昌廟營盤街大中華民國紀元前九年爆竹夏布營業鋪面係周若士生業產不料民國二年六月念日突遭兵燹將浦化成焦土損失極鉅恐有擔保及借據等項遺誤在外有糾葛未清如民國四年前有是項權利者自登報日起一月期滿概行作廢幸勿自誤

全昌 移滬芳橋首多路八號 遷至三閣西愛亞一四一

金銀首飾 光學眼鏡

患白濁者之最好消息
姚佐穎新法 洗射白濁
白濁乃花柳病初步異常危險[illegible]便須蔓延毒至骨髓必致瘋癱毒發於外則變橫痃魚口爛疳血淋等症本醫生有鑒於此專門研究此科獨具實驗心得特搜羅各國最新白濁儀器新法洗射保無痛苦又特製各藥從根本治理十年八年曾多方醫治不愈者均能藥到病除永不復發
診所上海三馬路大舞台對面 ●姚佐頤醫生啟

鄭福蘭堂 戒烟衛生藥片
此片秘方監製效能肅清煙毒善療諸虛百損凡戒烟時期體質虧損脾腎兩虛大便不調飲食不化面無精采痰延上喘氣虛腹痛肝胃氣痛腰膝酸痛精虛陽痿遺洩盜汗均奏奇功戒後常服彌增康健洵戒煙藥品中具有益氣固腎強志增益其體魄之良劑也 鄭德軒謹識
上海總發行所開設三馬路中望平街口

地方消息

蘇州

◎教職員聯合會結束 蘇地各小學校教員於今日(一日)開第四次聯席大會、出席卅餘人、由郭際唐主席、各代表對總請假案、爭議多時、仍無結束、乃將該案擱置、繼由叔良復報告縣校長等對於明年減成發給案、函請教育局長設法救濟原文畢、即散會、原有執行委員會、亦即於一日起宣告結束、不再有所進行、

◎省法會議主席褚輔成、通告各科秘書及速記員、一律留處辦理結束事宜、辦事員姚在忠等、亦共同襄辦、

◎錢塘道尹內河水警廳長、奉省署訓令、以據吳興縣知事電稱、烏鎮二百餘人、匪船三十餘艘、竄入胡溇地方、仰速通令所屬、一體上緊兜剿、

◎省署據長興觀子灣石粉廠姚東福電稱、監夜四時、聞聲探視、弟老四夥陳良生、各被彈傷、腦破骨碎、命懸旦夕、初疑為盜、旋悉長興知事、派警深夜開槍、草菅人命、電請飭辦洗冤、

揚州

◎布告食鹽加價 孫傳芳近以軍餉支絀、於淮南各縣食岸內加價二厘、(以斤計)電飭淮運使於三十一日集商會議、布告人民知照、運司已遵令布告、其常陰沙及東台輕稅鹽捲、均有特別情形、不在加價之例、

◎新洲發生盜案 新洲長生橋同和義隆陳行、聚和祥布疋店、萬和祥雜貨店、均於日前被盜連刧、損失甚巨、已由各該號事主開具失單、報告警官胡紹安轉報縣署派員履勘、

◎鎗斃逃兵二名 駐揚第三師第一補充團長程雲飛、於三十日下午、在便益門內化澇所地方鎗斃穿制服者二名、聞係逃兵、

江寗

◎四師開畫工展覽會 江蘇省立第四師範學校本科藝術專修科、於元旦日起開圖畫手工成績展覽會三日、即以該校為會場、陳列畫工各品千餘種、其中教師作品亦不少、

海門

◎三和發生盜刦 海門上三和鎮顧紳家、於昨(三十)晚十時許、忽來口操北音之盜數人、破門而入、計被刧去衣物現洋約值一千餘金、事後由顧紳派人赴縣報案、今晨由韓承審員率同錄事法警、前往勘驗、

寗波

◎各界慶祝新年 寗波各界慶祝新年、尚稱熱鬧、寗台守備司令署、於元旦上午舉行團拜禮、到知事張閎、及各機關辦事人員多人、至午並設筵款敘、商界各新式商店、多懸旗以表慶賀、學校於元旦一律休假、團體公會除懸旗結綵外、並有團拜會(如教育會商會等)勸學會(如基督教青年會羣學社等)均於是晚舉行、商國民黨則於元旦上午九時、在後樂園召集六邑黨員大會、到八十餘人、

◎灰街大火之損失 寗波江東姜山道頭灰街、昨(三十)夜十二時許、咸和米店樓上忽然起火、共計燒去咸和米店、晉泰隆、恆裕烟店、成泰磨坊、永順南貨店、成順南貨店、晉泉煙管店、晉和源鐵行、順德鹹貨店、同昇泰、水天成傘店、志和南貨店、大生水菓店、祥茂傘店、同和鐵行、新和泰肉店、蛀泰肉店、福昌泰南貨店、協昌成廣貨店、老同元鹹貨店、安裕麻店等、約計五六十間、損失約十萬左右、聞此次火災中、大部保有火險、據調查所得、永興三千元、保衆二千元、祥與八百元、豐年五百元、金星二千一百元、保平保興二千六百元、巴勒八百元、公平一千元、揚子二千七百元、保泰一千五百元、先施三千元、巴魯士三千元、公安六百元、老瑞豐七百元、運輸二百元、

紹興

◎前任知事交代將清 紹興前任知事顧尹圻、去任時交代未清、現顧署淮陰縣知事、於月前派其舊日第二科長錢聿聲來紹辦理交代、並清算欵項、茲悉錢業與現財政科長胡仰之結算欵結、不日即可告竣、

慈溪

◎商店焚燬四十一家 慈谿城內大關帝殿南街中、於二十九日晨三時、忽遭大火、自大關帝殿南首裕隆煙店起、直至竺巷森泰止、兩街四十一家商店、均被焚燬、計房屋百餘間、歷四小時始熄、損失頗巨、並聞翁德順碗店、焚死六歲女孩一名、

湖州

◎孝豐西畝鎮被刧 孝豐西畝鎮、於二十七日傍晚、忽有大股土匪、蜂擁而至、該鎮雖設有保衛團、無如衆寡懸殊、未敢抵抗、匪遂大肆搜掠、被刧者為怡成布號、同昌雜貨號等、損失頗鉅、

[illegible]、蘇湖道尹俞永齡、[illegible]官場[illegible]國門、今者浙江省自治法[illegible]

嘉興

◎軍隊表演游藝 元旦、禾地各機關、一律升旗放假、政界於上午舉行團拜、學校銀行、亦各休息、商界無甚表示、軍界由駐禾軍隊中挑選兵士、組織游藝隊、扮演各項游藝、午刻游藝隊赴縣慶賀、當在二堂上表演各項游藝、計有高蹺戲、採蓮船、國技、雙簧、新劇等、歷兩小時始止、聞二三兩日尚須赴各公團慶賀云、

◎各區田災分數 本邑十四年度田畝受災、已經省縣委員會同列表呈省核准、但各區受災、輕重不一、頃縣署已將本縣二十五區田災分數、分嘉秀兩部、榜示宣布、茲先錄嘉字部分如下、「城區」三分六、「東柵」三分六、「新豐」三分六、「鳳石」三分、「樓區」三分三、「漢塘」三分三、「新篁」三分四、「餘賢」三分九、「王店」四分、「客田」二分、

平湖

◎縣署之新職員 平湖縣公署職員、今日經新知事張鵬委定如下、政務科長張鼎勛、助理鄭晉然、徐肇鍾、于任十、財政科長范湖、助理張雨耕、張觀善、王啟勛、鄭庭賓、教育科長陳學驥、助理孫鴻鈞、實業科長俞鑑涵、助理俞峻明、承審員鄭景僑、文牘楊仲清・驗契吳大垣・助理張藩・屈文熙・房捐張鼎林・助理羅幼端・周仰思・收發張心煜・助理張清鍔・會計黃應河・助理黃訥・戒煙張鼎勳・

Bruhn & Stoger
G. m. b. H.
Hamburg 1,
Germany
德國漢堡勃倫公司專營發買棉花棉屑及絨布如有素與歐洲大商店聯絡熟于進出口而願得穩妥之利益者請來接洽不勝歡迎之至(地址如上)

吳殿秋聲明
立杜絕賣根田吳殿秋今將祖遺江潤念叁保十九圖叅字圩一百六十八號田二畝○三匣八毫新瑞和掛號道契一萬二千一百七十九號憑中徐君出寶與寄盧軒王姓名下永遠世業特此聲明 吳姓啟

如婦女有病 不可不服 種德園之烏鷄白鳳丸

◁總發行所▷ 上海河南路四三六號 廣東種德園老藥局

賜送廣嗣新書
一本書名 人工種子法
特色甚多略述如下㈠頃刻受孕㈡十產九男㈢闡發性教育㈣提倡優生學㈤增進生殖力衰老者可使還少㈥再造生殖器萎弱者可使復原治法實驗無不具備內容豐富印刷精美嗣續問題由是而完全解決矣索函請附郵票一角二分空函無效
山東明水鍊石丹房啟

石濤長幅山水
此石濤長幅山水茲用五彩珂羅版印成八尺定價大洋二元八角
上海北京天津有正書局發行

欲興農業 速用德國 九牛牌 二虎牌 肥田粉
此粉經過上海化驗室分析化驗得有證明書證明此粉含有偉大之力量奇異之功效
▲八大特色 有此八大特色故受各界之歡迎各省紳商願為經理農家樂於購用
㈠用法簡單携帶便利
㈡用後三四天即見功效且力量耐久
㈢稻麥豆粟棉蔗桑茶菸麻苞米花木瓜果菜蔬等均可合用用之出產增加
㈣春夏秋冬四時八節水田旱田均可沃用
㈤合中國各省山田地土之土性
㈥毫無損壞地土及吊拔田脚之患
㈦能殺除植物上各種害蟲
㈧比用豆餅菜餅明礬石羔等價廉功倍
◉注意 備有仿單及章程函索即寄倘荷惠顧或欲經理者請投函本行接洽乃荷
中國總理 肇豐行謹啟 上海界路一七二號 電話北四五三 電報掛號 五一二八 六二六五

金城銀行
△辦理 商業銀行一切業務兼營各種儲蓄存欵
△資本 一千萬元收足六百萬元
△公積 一百三十萬元
△行址 天津 北京 上海 漢口 鄭州 歸綏 張家口 其他各省會商埠並有代理
總行上海英大馬路南京路四百七十六、七、八號
總行電話 經理室一三五〇 營業室三八〇〇

石谷生平第一精品
臨宋元十二景 一冊四元六角
有正書局發行

有正書局精印
南樓老人
畫人物一冊 花鳥一冊 一元

麥精鰵魚肝油 素人皆認為冬令最上補品 然市上魚油充斥欲求其純粹鰵魚之肝實不多覯以致購者選擇煞費躊躇
愛蘭漢百利公司 在挪威國設有絕大魚場就地採取鰵魚之肝和以麥精煉製成油 質純品高絕無腥味購者務認定一拜拿麥精鰵魚肝油 自不致貽魚目混珠之憾
各埠大藥房大部均有此油出售 總發行所廣東路四十號
愛蘭漢百利公司謹啟

中南銀行
本行資本金額二千萬元兩次收足銀元七百五十萬元又備用資本一千二百五十萬元專營銀行各種存欵放欵匯兌跟單押匯一切業務國內外各大商埠均有專約代理匯兌收付機關並代理國內外公債及契據經理付息取本等事凡利金均極克已手續簡便如蒙惠顧無不周安 本行為聯合鹽業金城大陸之銀行嚴訂十足現金準備及準備公開制度於四行準備庫專辦保管準備現金發行政府特許發行之各種鈔票
總行地址上海漢口路四號 天津分行英租界中街九十八號 北京辦事處交民巷匯昌大樓西一號 廈門分行鼓浪嶼生路九十三號 電報掛號中文(一五一二)英文CHINASOSTRA(總分行同) 行電話各部辦事室中央六一八一 匯兌室中央三○九九

具安適之佈置方可希望過快樂的新年
欲得安適之佈置非採用現時最佳之發光取暖及烹飪法不可 ◉最佳之電氣乃用工部局電氣處供給之電氣 ◉電氣處歡迎顧問詳情請向南京路二十六號樣子間或福州路十七號寫字間洽接 總電話中央八三二號

商情一覽

⊙昨日金融市況

昨日各銀行均封關、標金公債停市、惟錢業已照常營業、早午市洋價先高後跌、早市七錢一分九厘、午後小至一分八厘二毫五、銀拆早市三錢、午市三錢二分、市面因各業封關、一無足紀云

⊙歲尾年頭中之棉市

昨(二日)紐約、利物浦、及孟買棉市、均休業無市況消息、茲補錄十二月卅一日之市況於後、計紐約棉市各月期大四十四至十一個磅音、現貨大廿五個磅音、利物浦棉市、三月期小·〇一辨士、十月期亦小·〇一辨士、現貨小·一一辨士、埃及棉現貨、大·二五辨士、孟買則停市、本埠棉市、期棉市場仍在休業中、市上現消亦形停頓、人心以軍底美棉又漲、大致穩定、前途形勢當俟下星期開市後、市況之有否發展斷之矣、以記者個人之目光觀之、目前人心之趨向、暫時似將略行活動、蓋以過去一週中美棉形勢、確見起色、而本地紗銷亦能維持故也、昨日市上現棉做開不多、價格穩定、到貨計通州花、一百五十包、陝西花三百包、南市出數三萬斤、北市二萬斤、收價自四十六元、至四十四元不等、茲將現開各花價列下、

陝西花	橫濱幫	進二〇〇包	價三三·二五	棧交
餘姚花	廣幫	進六〇〇包	價三二·四〇	仝上

⊙年關後之紗布

昨日期紗市場、循例停市、現紗方面、客幫需要頗爲散淡、但實價似覺見緊一些、緣美棉復漲、人心不毋振作、市面趨向、暫時似屬穩勢、昨日四川幫進二十支地球天女散花一百二十五包、甯波、內地、福建、江西、廣東、汕頭等幫進二十支五福三星歡喜、十六支人鐘孔雀水月鴻禧紅團龍、十四支藍團龍雙喜、十二支醒獅蘇天官、十支富貴等牌二百餘包、共計三百餘包、實價平正、申新廠開出二十支天女散花七十五包、價一百六十一兩扣佣現貨、茲列市價如下、

四十支	水月	二三九·〇〇
又	陽鶴	二四〇·〇〇
二十支	地球	二五九·五〇
又	五福	二五六·〇〇
又	三星	二五六·〇〇
又	歡喜	二六一·二五
十六支	人鐘	二四九·五〇
又	孔雀	二五四·〇〇
十六支	水月	二五三·七五
又	鴻喜	二五一·五〇
又	紅團龍	二四九·五〇
十四支	藍團龍	二四七·五〇
又	雙喜	二五〇·〇〇
十二支	蘇天官	二四四·五〇
又	醒獅	二四六·五〇
十支	富貴	二三八·〇〇

金融

一月二日(星期六)市

◎匯兌

陽歷新正封關無市

◎各國票價

錢莊做開外幣五點鐘前市價

票別	賣	買
菲律濱票每元	九角〇五厘	八角九分五厘
印度票每羅比	六角八分	六角七分
坎拿大票每元	一元八角	一元七角九分
美金四開每個	九元三角五分	九元三角
英金四開每個	九元一角五分	九元一角
荷蘭票每元	七角三分	七角二分
英金票每磅	八元八角	八元七角
花旗票每元	一元八角二分	一元八角七分
東京老頭票每元	七角九分	七角九分
香港鈔票每元	一元〇六分	一元〇五分
新加坡票每元	一元〇三分	一元〇二分
法郎克票每元	七分	六分
馬克每萬元	一分	[illegible]
盧卜	[illegible]	[illegible]

◎金市

昨逢陽歷新正第二天、銀行休息、茲將前之封關之價如左、

現貨條金每條	三百二十二兩
足赤條金	三百二十九兩
沙金烚赤金	三百三十兩
銀樓赤金每兩	四十八元五角
銀樓紋銀每兩	一元六角五分
大條銀近期三十	一辨七六八七五

◎錢市

昨日錢市情、較前日收盤、降落五毫、江南小洋見短五毫、廣東小洋增長一毫、二分銅元增長一千文、銀角牌·六文·貼水衣牌早午行情如左

(早市開出行情)

銀幣	七錢一分九厘
江南小洋	六錢一分八厘
廣東小洋	五錢九分
拆	三錢
銅元	三百四十三千六十文
衣牌	二百〇二文
角子	每角四十五文

(午市開出行情)

銀幣	七錢一分八厘二毫半
江南小洋	六錢一分八厘
廣東小洋	五錢八分九厘
拆	三錢二分
銅元	三百四十二千一十四文
衣牌	二千六十文
角子	二百〇二文
貼水	每角四十四文

◎蘇州金市

上足赤每兩	四十九元五角
足赤	四十八元五角
足紋	一元六角五分

◎蘇州錢市

龍洋	六錢九分〇八七五
現元	九百四十兩
角子	五錢七分二厘
銅元	三百五十千文
英毛	三錢六分五厘
申毛	三錢七分五厘
銀拆	二錢七分五厘

食品

◎滬南米市

昨日滬南各幫米船到滬十餘艘、市上交易平淡、高貨價堅而定、次米價盤亦定、茲將行情如左

◎上週上海證券物品交易所公定市價表

十六支棉紗（雲鶴標準）

	星期一	星期二	星期三	星期四	星期五	星期六
一月份	二四·〇一	二四九·九〇	陽歷	休業	三天	
二月份	二四八·〇〇					
三月份	二四八·八〇					
標準棉花（通州）						

◎滬北米市

昨日滬北新閘各路到河下各幫米、貨盤呆滯、中次略弱、早稻價見小一角、杜尖洋尖變元亦小一角、餘各貨俱照前開之盤如下

船期

▲進口輪船報告

▲出口輪船報告

▲外洋輪船報告

◎舊金山班　◎西雅圖班　◎香港小呂宋班　◎法國郵船班　◎意國郵船班　◎德國班　◎荷蘭班　◎世界班　◎爪哇班　◎紐約班

六馬路亦舞臺原址　中央大戲院　准于陽歷二月十三號起一月五號止
千載難逢之好機會
羅克（主演）丈母娘（本五）
大滑稽王　臨時　公館　愛情之　肥料　身　隱　衣

笑舞臺　廣西路仙路頭口
敗子回頭　日夜開演

大舞臺　三馬路大新街西
新舞臺　城內九畝地
共舞臺　法租界
天蟾舞臺　浙江路二馬路口

恩派亞影戲院　八仙橋西
奧迪安大戲院　北四川路虬江路
寒沙落雁　虎口餘生（本大十）

新世界　直隸水災募賑遊藝大會　▲詳細遊藝節目請看本世界與

夏令配克影戲院　維多利亞大戲院　上海大戲院　中華大戲院　卡德大戲院　虹口大影戲園　通俗影戲院　中山大戲院　中國影戲院　共和影戲院　愛普廬影戲院
第一小丑　地獄鬼記　莽夫　風雨之夜　孤雛悲聲　跛足情史　誰是母親　楊花恨　可憐的閨女　愛情之真義　拆白之覺悟

公共儲金　積零錢成巨資　既得獎又還本
月儲十二元可得銀二千元
月儲六元可得銀一千元
月儲三元可得銀五百元
△北京 廊房頭條　△天津 法界七號路　△上海 天津路
（詳章函索即寄）
新華儲蓄銀行

瑞和洋行　禮拜三拍賣
准於念二日下午二點在本行拍賣
元絨尺六　太陽呢色絲毛另行春毛呢　大衣　嗶嘰全毛　呢貨色不計　花羽綢此佈

禮拜二拍賣
上等住宅　魯意師摩洋行
准于一月廿一號即禮拜二下午二點在四川路念一號本行拍賣
上等木器　高麗櫥　毛絨地毯　長檯　洋琴　拉門花架油畫　火爐　另有火油爐
起可看此佈　魯意師摩洋行啟

太和大藥房總發行
冬令不是咳嗽症盛行的時候麼、而且比平常咳得更加厲害、保肺漿是咳症藥之最靈者、能百咳百治、
保肺漿　大瓶一元七角半　小瓶一元
止咳保肺飴　每匣一元
太和清血片
血液不清、容易釀成風濕及皮膚病、此片能排練血內毒質、功效神速、
每瓶洋五角
上海四馬路中市

有正書局精印
墨緣彙觀　秘殿珠林

恭賀新禧

本公司國貨菸品最高價最廉願君購吸矢弗諼同為祖國挽利權

中國南洋兄弟烟草公司拜手

本埠新聞

⊙元日之概況

▲大致一如去年……並無特別情形

前日元旦、天氣晴明、本埠中外各界都半懸旗休假、官廳機關照例互有團賀、團體開會慶祝者約四五十處、大致一如去年、並無特別情形、良以江浙新受戰事影響、北方時局未定、陰曆新年嗜好尚未破除、故各界不能興高采烈、一槪從略、不復具載、

⊙法商電車今日起加價

中國新聞社云、上海法商電車公司、以日來市上銅元兌價日跌、找兌受虧、於昨日通告、訂於一月三日起、增加票價、所有車資價單、實貼車內、每站增加一分云、

⊙開甯早快車幾肇禍

▲昨日甯來車輛多遲到

滬甯鐵路昨日(二日)上午七時由滬開甯之早快車、方將駛抵堯化門車站、其機車上之左輪軸損壞、幾致傾覆、完全不能行駛、雖經甯站特派機車前往營救、奈輪軸既損、無法移動、只得將該列車停放該站、另行設法修理、其上所載乘客、則由袁車務總管電飭甯站另備車輛接運至甯、惟該車係陷在幹線上、致昨日各下行車在三時以後由甯站開滬者、均多慢點、其中以第二十二次之特別快車爲最、計慢去四小時、預計該車當在今晨二時後方克抵滬、

⊙滬錫長途電話通話尚有待

▲營業時間上有問題

滬錫長途電話、經滬蘇錫各電話局長積極籌備、將次就緒、本定一月一日通話、嗣因部覆未至、決將通話之期展緩、各情迭誌本報、茲悉無錫電話公司經理楊仍千、兩次來滬、與上海電話局局長周宰誠商洽通話手續、旅滬錫紳孫君等、急盼滬錫長途電話早日通話、便利交通、曾於前日往訪楊經理於遠東旅社、詳詢展緩通話之原因、據稱滬錫長途電線、均已架設就緒、電機亦已購備、[illegible]可即日通話、惟各[illegible]辦、通話後之營業權、[illegible]在事勢上仍可[illegible]各局、然各局籌備通話、架設電線、添購機件、所耗資本頗鉅、如不確定較長之營業期間、交部或於短時期內、將營業權收回、各埠電話局必將因是大受損失、故已徵得蘇滬局同意、現由滬蘇錫三局會銜、呈請交通部核示施行、在未奉部批以前、只[illegible]暫緩進行、

大事與要人

⊙請求維持九六公債昨聞

日前李祖虞律師代表整理案公債及九六公債持票人、分電政府及總稅務司、請在不妨害整理公案各公債範圍內、速定維持九六公債辦法、並即公布、聞北京汪有齡律師對此事亦表贊同、故昨李律師又有電請汪合力進行、文如下、

北京銀行公會轉汪有齡先生鑒、艶電敬悉、閣下對於鄙人不妨害整理案各債範圍內維持九六公債、亦表贊同、具徵公允、惟鄙人以爲非將維持九六公債辦法早日宣佈、無以杜投機家之利用、亦正與閣下公開辦理之意相同、請閣下一致進行、是爲至盼、李祖虞東、

⊙兵工廠決遷併南京

中國新聞社云、兵工廠遷移地點、業由孫傳芳委宋雪琴爲委員長、全權辦理、茲以宋氏患病及經濟問題、尚未切實進行、茲據聯軍某要人由甯來滬云、孫氏以兵工廠、係軍事命脈、急須辦理、另覓地址、勢所難能、擬決就南京漢西門金陵製造局原址擴充、該地多山、且瀕長江、極爲適宜、但製藥一部、仍俟覓相當地點、或即就上海設一製藥廠云、

⊙滬海道屬各知事由甯返滬

東南通信社云、蘇省長陳陶遺因整理各縣稅收、召集各縣知事赴甯會議、聞陳省長於各縣知事晉見時、對地方稅收利弊情形、詢問頗詳、結果着各縣知事於陰歷年內儘數將舊欠掃解省庫、以濟軍政要需、滬海道屬青浦縣知事施鳳翔・松江縣知事楊鴻藻・上海縣知事張思永、均於前昨由甯相繼返滬、

⊙電賀浙省公布自治法

浙江省自治法及各種附屬法均已通過公布、昨本埠全浙公會特電杭致賀云、杭州自治法會議鑒、公等戮力經心、事成省典、公布內外、永資遵式、奠邦國郅治之基、慰滬海雲霓之望、全浙公會叩、冬、

又江蘇全省縣議會聯合會、江蘇省自治法會議組織法籌備會、昨亦會銜致電申賀云、杭州省議會議長議員浙江省自治法會議代表諸位先生公鑒、報載元旦貴省正式宣布浙江省自治法、啟永久宏圖、立根本大法、民治先進、民權保障、兩浙福利、從茲發軔、閩在弟昆之誼、同申距躍之忱、謹祝貴省萬歲、貴省省民萬歲、貴省省自治法萬歲、江蘇全省縣議會聯合會、江蘇省自治會議組織法籌備會叩、東印、

⊙陸尚功定期就[illegible]局長

▲定十五日[illegible]部委尚無表示

東南通信社云、交部駐滬電話[illegible]局局長部委羅肇嫈、而孫傳芳亦委秘書陸尚功[illegible]接充、茲悉聯軍總司令部已令知現局長孫繩武趕辦交卸、陸尚功已定本月十五日上午九時接事、該局因前昨元旦、循例停止辦公、定明日起飭令各科人員趕辦結束、至部委羅肇嫈氏現尚留滬、除曾電交部請示外、此外並無表示、

⊙盧寶三今日來滬就職

中國新聞社云、滬甯滬杭甬兩路管理局長沈成栻、委任盧寶三爲兩路總稽查、盧氏現在南京、昨有電稱、定今日回滬、即日就職、設處辦公、

⊙甯凱臣已釋出

中國新聞社云、奉軍憲兵營長甯凱臣被聯軍戒嚴司令嚴春陽羈押、迄未發落、昨日(一日)嚴司令接到南京孫總司令電令開釋、因於昨日下午三時、將甯釋出、

⊙警餉今日補發三成

淞滬警察廳去年十二月份各官警餉糈已於陽歷除夕日發給七成在案、昨嚴廳長又向本埠紳商籌借數千金、定於今日(即三日)補發三成、所欠十一十一月兩月薪餉、俟財政廳籌到匯[illegible]發、已令由總務科分函各署隊到廳補領、

⊙警廳仍在籌辦牲口捐

中國新聞社云、淞滬警[illegible]長嚴春陽、以警餉無着、赴省請示、陳省長令該廳[illegible]辦牲口捐及捲烟捐、嗣經地方反對、嚴廳長請示[illegible]、茲據警廳消息、省令仍着切實進行、以維警政、[illegible]嚴廳長再令該管總務科長黃奎元、衛生科長闕中[illegible]、條陳進行方法云、

⊙馬玉仁購辦槍械

中國新聞社云、淮揚護軍使馬玉仁、自奉軍退後、對於所屬軍隊、力謀擴充、昨特派該部参謀王某來滬向某國洋行訂購快槍五千支、機關砲三十挺、聞陰歷年底、即須交貨、

⊙溫世霖來滬說

上海新聞社云、國會議員溫世霖、爲曹錕譜弟、自去歲直系失敗、久無聲息、近聞溫氏於日前由津來滬、寓法租界某處、尚擬赴鄂謁吳云、

⊙齊耿寰到滬

公平通信社云、廣州國民政府參軍齊耿寰氏、因要公由粵乘廣利輪於前日抵滬、現寓南京路大東旅社、

⊙張靜江赴粵

▲調和國民黨內爭

中山舊友張君靜江、年已老邁、近復多病、前中山在京臥病時、張氏曾赴京慰問、此次國民黨內部糾紛、張氏曾發表告同志書、勸雙方息爭、茲張氏鑒於雙方、無解決辦法、特於日前搭輪赴粵、擬從事調和、聞同行者有周君佩箴等數人、

⊙旅滬川人反對川省借欵續誌

▲梁正麟未離滬

國民通訊社云、四川當局前以該省財政困難、特遣派鹽運使梁正麟來滬向銀團借欵一千五百萬、以爲四川善後之用、旅滬川人聞訊、即羣起反對、並派代表前往質問該來滬代表、首次未獲晤見、嗣後往見、則謂已離滬北上、而該會自多方刺探所得、該代表實未離滬、且仍積極進行借欵事宜、又日前本埠南洋醫科大學四川同鄉、爲表示反對起見、特乘此時機、組織同鄉會、參加反對、期能一致進行云、

⊙川戰又在醞釀中之滬聞

上海新聞社云、本社記者昨晤旅滬四川某要人、據云、接最近家訊、川戰又在醞釀之中、蓋此次楊森失敗後、川軍勢力頓分兩派、(甲)四川東北之鄧錫侯、川東之袁祖銘、川北之田頌堯、此派軍力約七萬人、(乙)川西南之劉湘、川南之賴心輝、下川東之某、一帶之唐子敬、此派軍力、亦有六七萬人、現因爭防、雙方又動戰機、乙派將藉逐客軍爲名、實行與甲派宣戰、因甲派中勢力最雄厚之袁祖銘、係黔軍之故、現貴州省理王天培、恐袁氏同黔、亦結納乙派、取一致動作、甲派亦積極於軍事上之佈置、預備抵抗、故戰事爆發、即在目前、

⊙肉業全體反對牲口捐

▲提出理由六項

總商會暨商會等前爲警廳擬籌辦牲口捐事、曾邀各業會議、肉業允徵同業意見、約一星期內答復、茲悉滬甯蘇三幫全體肉業、[illegible]復書交猪業敦仁公所轉致三商會、其原函云、

逕啟者、茲准滬甯蘇三幫[illegible]誠仁堂・永義堂兩開、上海淞滬[illegible]警餉無着、擬籌牲口捐、以抵警餉、[illegible]總商會議、業經牛羊肉同業公會[illegible]呈請淞滬警察廳請求免捐各在案、查[illegible]亦屬牲口業之一部份、關於籌抽警餉、不能無一言以求邀免、謹歷陳理由如下、

查斂業屠宰僅猪隻一項、關於猪隻及屠宰之捐稅、已重疊徵收、苛苦已不可言狀、緣滬上猪隻向由江北各屬陸續運販來滬、江北保衛卡、途卡抽厘、先已經過重疊之捐徵、迨到淞滬、則又有猪隻認稅、每年認商繳欵之鉅、爲各業冠、及至屠宰、則又有所謂屠宰稅者、現在亦有同[illegible]認辦此項屠宰稅、係專爲蘇省教育管理處管理[illegible]蘇[illegible]教育經費、然除正項外、尚有所謂本地附[illegible]、[illegible]又係專充本邑教育之欵、重重剝削、[illegible]搜兌之政、可謂已極、今若於上列各稅外、再定每隻若干抽作警餉之用、斂業同人均極端反對、因蘇省警察經費、本爲省支出之一、列入省預算、歷年餉項及服裝等費、概由財政廳在省欵內撥給、從未增加人民特別負擔、則籌抽牲口捐而濟警餉、係諸蘇省辦理警察之本旨、不應抽捐者一也、

又淞滬警察係保護全體人民、並非保護牲口屠戶一部份、如抽捐而濟警餉、應向全市商業抽捐、不應由牲口一部納稅、財政原理在乎公平、此次獨抽牲口捐而濟警餉、是絕對違背財政學之原理原則、此不應抽捐者二也、

又凡關徵稅、必經議會議決、非有議決、不得擅加人民担負、國家立法本意、原在乎限制官廳之擅加稅則橫徵厚斂、民不堪命、按諸立法本旨、不應抽收者三也、

又查上海爲特別區、多數屠[illegible]於租界、面者、十分之[illegible]、市區界戶[illegible]、其餘牛羊等牲亦屬如是、今租界牲口捐、無權過問、而獨向[illegible]之華界屠戶特別加稅、按諸政治、不應偏枯者四也、

又[illegible]運滬、每隻抽捐三角、今因擴充警餉、故每[illegible]後定生加捐一元、是以數倍之稅加重於屠商、不獨無此法律、並無此種情理、此不應抽捐者五也、

又上海凡百商業、均有鉅大之資本、屠宰均係小本經營、均向猪行賒欠作本、近年國內戰事罷工學潮等等所受之損失、已不知凡幾、而本業所賺之利益、亦幾等於零、今欲以一元之重捐加之於小本經營之屠戶、其勢必使全體屠戶一律罷業停市而後已、並至餓斃、亦難自願、此不應抽者六也、

又以上[illegible]種理由、可見淞滬警餉決無可向牲口屠戶加[illegible]捐稅、警察注重地方、關於屠宰之衛生行政、應歸地方自治負責、是知警察與屠戶論衛生行政一部份之關係、亦僅徵末、斷不能使全部警餉取給於牲口、按諸事實、尤爲顯著、爲此緣由、謹剖陳大略情形、倘希貴公所據情轉達總商會、函復淞滬警察廳收回成命、免予抽收、另向省署如數請領、現日前時局平靖、軍民財政各自獨立、尤應查照歷年省議會議決成案、照章請領、保全無數屠商、斂業全體同人、允當焚香頂祝、恭頌鴻恩於無既矣、言不盡意、惟祈貴公所迅賜采擇、照轉商會函復警廳、至紉公誼等因到所、據此、查三幫肉業所稱爲難各節、確係實情、相應據情奉佈、務祈貴會察核婉覆警廳、同念商艱、准予收回成命、不勝公感、此致上海總商會、縣商會、閘北商會、猪業敦仁公所謹啟、

⊙徐樹錚隨員電告平安

▲徐氏子今日赴京 ▲徐樹錚屍體移京

本埠南洋路三十四號徐樹錚私宅、於前日(東日)始接徐之隨員、朱佛定・王聘彝・徐澄海・吳岐衛・段觀海・薛贋東・蔡坡友・孫仲昇・何千里・韓次君・劉卓彬・由大北電報局拍來一電、文曰、同人均安、某軍注意甚嚴、不便入都、俟輪即南返、特先復、東、據徐氏契友馬芹甫君云、又錚身死詳情、須待諸隨員到滬、方能激悉、所有治喪一切手續、在諸隨員未到之先、未能進行、日昨又得到私人消息、北京段執政體交長、特派專員至廊房、將徐遺骸運至北京北池子一號徐氏私邸、當即棺殮云、(公平社)

另訊、徐樹錚子爲此事今日啟程赴京、徐之副官接(即昔日親手槍殺陸建章者隨徐已久)昨晚夜車赴甯晤孫傳芳、商量保護徐州之徐氏私產、

附日報評論　徐樹錚被刺、日本輿論界頗爲冷靜、本埠和文日日新聞昨載一文、叙其近事甚詳、略謂徐之被刺、於段氏固爲一大損失、於安福派亦爲一大打擊、且將影響於此後政爭、是實中國政界應重視之一大事件、徐此次漫遊歐美、所至尚受歡迎、留東約十日、活動尤甚、除謁見日后及攝政太子外、時與日本朝野名士會晤、當與日本外務陸海軍諸省要人會商中國時局問題時、力述須維持段政府之理由、一方與段政府要人暨孫傳芳氏間電商要政、而與馮玉祥氏間亦常有電報往來、嘗稱馮之爲人、遇存謂馮氏亦化者、即力爲辯解、爲人精力絕倫、霸氣縱橫、常以氣制人、動有凌人之槪、是其所短、彼蓋才士而非長者、勇氣有餘而思慮欠周、所以早成名者在此、亦即其早死之原因也、彼多才多藝、能文善書、且任對何事、均好研究、彼爲軍人、而蓋優爲學者、對敵雖殘酷、而對友殊深切、

⊙兩團體電賀許世英

本埠各團體於許世英就任總理後、紛紛電賀、許並有復電、茲分錄如下、

▲各團體聯合會　中華民國各團體聯合會、電許世英云、北京許總理鑒、榮任總揆、爲國珍重、務望實踐庶政公開、容納民意、國家前途、實利賴之、中華民國各團體聯合會、卅、

▲民治協會　民治協會電云、聞任總揆、深慶得人、但望容納民意、不任安福入閣、國政前途、庶可小康、民治協會、東、

▲許世英復電　許世英昨復本埠某團體賀電云、(衛略)傳電承賀、慚悚交幷、備職中樞、責大任重、艱難締構、益懍冰淵、遠盼南綏、祇匡不逮、謹覆謝、許世英卅、

⊙省委密查偷運米糧

江蘇省長陳陶遺、查得本省邇來米價飛漲、以致小民糧食維艱、推其原因、必有奸徒偷運米糧出口、若不嚴查禁懲、不足以維民食、是以於昨密派委員某某等二人蒞滬、分投偵查、以憑呈復核辦、

⊙總商會明日開會

上海總商會定有明日下午一時在該會討論地方要公、昨已函知該會各會董及地方士紳、

⊙日領事致總商會函

▲轉示芳澤對出兵之解釋

總商會昨接日領矢田函云、逕啟者、接奉敝國駐北京公使芳澤電開、准本月二十二日上海總商會來電、查悉一切、此次我國派兵東省、原爲擁護本國之權利、暨保護僑民之生命財產起見、因局勢之緩和、此項軍隊現已開始撤退、上海總商會之誤會、諒已渙然冰釋、而來電所開對於兩國人民之感情、出以鄭重之關切、切望中日間之關係漸次接近、本使領誦之餘、良用欽佩、准電前因、仰即轉致查照等因到署、奉此、除附送印刷品一種外、相應函達貴會長請煩查照爲荷、順頌時祉、總領事矢田七太郎、

⊙在滬廣大辭職教授之談話

▲諒解在粵同事復職有困難

國聞通信社云、廣大辭職留粵教授、已發表宣言一致復職、昨據辭職來滬之周佛海談話云、關於廣大教授復職事、日來屢有人詢問、是否辭職教授內部發生不一致、在不知廣東情形者視之、實難免有此疑問、其實並非如此、但辭職離粵之教授、可不復課、而辭職留粵者、則不能不復職、因彼等身家財產、均在粵中、一離粵不發生危險、故前次辭職宣言中、除離粵者外、一切在粵同事之姓字、均未將其署出、粵當局接此宣言即質問在粵同事、並命其否認、但此項宣言、應由辭職者共同負責、諸同事以在積威之下、亦未便否認、然既不否認、又不上課、當局又將加以破壞革命之罪名、故不得已而復職、在粵同事之苦衷、吾人自當充分諒解、但觀其復職宣言之不能自圓其說、亦可見其復職、純爲被動、蓋吾人辭職之根本原因、當然尚未消滅、即呈請撤換甘某等三調查委員之表面問題、亦何嘗得以解決、教授聯席會、議決政府如不撤換甘某馮某陳某等三人、則全體辭職、對於調查委員會之設立、並未反對、呈陳撤換陳某等之理由、謂其無能力調查大學、今政府竟派陳某代理廣大校長、豈有前此不能力之理、至請調查委員會已取消、吾人即可復職、尤爲滑稽、蓋吾人並非爭機關的問題、乃人的問題、由調查委員更進而爲長期代理校長、則人的問題固未解決也、總之、留粵教授之復職、實屬勢逼處此、吾人精神上並未有如何之不一致也、

⊙商總會新職員就職

▲會長發表就職宣言

各路商界總聯合會、元旦日下午、假座甯波同鄉會、舉行慶祝、並第八屆新職員就職禮、到正副會長、各科主任、各路議董、及交涉使代表金堯松汪蓮齋等一百四十餘人、議長鄔龍章主席、先向國旗行禮、次行團拜禮、次正副會長就職、次[illegible]志豪宣言、今天乃中華民國十五年之元旦、[illegible]聚一堂、共祝中華民國前途光明、商總聯合會[illegible]、並祝諸公進步、竊本會成立七載、爭國家[illegible]權、謀地方之幸福、舉凡教育慈善市政公益、[illegible]勉力進行、此皆賴先後同志振作精神、熱心毅力、雖不能達完全之目的、但觀歷屆成績、差堪自慰、本屆[illegible]會乃三十餘商聯會所組織、卅餘萬會員之團體、本屆豪選鄙人爲會長、職責綦重、何能勝任、屢辭不獲、惟有勉隨諸公之後、以竟一簣之功、此後尤望羣策羣力、合作進行、本會幸甚、同人幸甚、次副會長余華龍王漢良相繼宣言、次法律顧問葉少英、會計顧問童詩聞、及俞希稷、孫鏡湖、成燮春、謝惠廷、均有長篇演說、大致均係祝頌希望之詞、末茶點攝影散會、

⊙銀業公會議罰違規同業

上海銀業同業公會於元旦下午舉行各同業慶祝會後、即討論要求大件拆光資事、先由各作主報告南京路實成裕記銀樓素來和平、拆光工資照章津貼、計每兩五分、故凡該樓之貨品、皆拆光逆貨、次調查員報告、楊慶和發記銀樓由任錦富傅寶林兩作場做南瓜果盒、計任錦富一隻、工資洋念四元、傅寶林三隻、工資洋四十元、公議充公、謝大福送新鳳祥銀樓茶杯四套、工資洋六元四角、[illegible]違北同行規則、一律議罰、次議決將作坊拆光家[illegible](除已允津貼者外)一律封存本公會、以免流弊、[illegible]成、任傅謝等亦自願受罰、旋議各種辦法七條散[illegible]、

⊙徽甯同鄉會第三屆選舉揭曉

徽甯同鄉會、前日(一日)在該會舉行第三屆選舉大會、到者甚衆、公推[illegible]庭主席、首由曹志功報告上屆會務、次發給徵求[illegible]獎品、計得獎者禹鼎、馨庭、敬庭、其光、志功諸隊、[illegible]由理評兩部監察[illegible]銘珊等及會員、代表周永卿、程[illegible]材、汪醒齋、程左文等共同監視開匭、開始檢票唱票、錄票至夜竣事、茲錄當選人姓氏如下、余魯卿・徐季龍・黃禹鼎・李振亞・汪禹丞・黃憐生・許伯龍・[illegible]銘珊・畢立信・邵亦羣・呂篙漁・許筱甫・程永言・胡佩如・胡芾之・汪醒齋・路文彬・洪鑒庭・程本海・汪維英・余毅民・曹志功・羅純夫・李達孚・姚陰孫・李子厚・吳蒼民・江敬庭・謝淮卿・黃叔鸞・吳鼎九・邵華瑞・朱其光・程用六・邵在雄・汪鳳鳴・汪獻庭・以上三十七人當選爲評議員、

⊙神州醫藥總會十四週大會

▲力爭中醫列入教育系統

神州醫藥總會於元旦日在甯波同鄉會開十四週常年大會、並慶祝元旦、到者有各省分支會代表、若陝西安徽海門蘇州嘉善崑山等處、並本外埠會員共三百餘人、二時開會、公推顧渭川主席、報告經過情形、提出議案、有力爭中醫教科請教育部列入學校系統一案、最爲重要、議決聯合各省分支會及全國醫藥團體、討論具體辦法後、再向教育部抗爭、一面再請教育界言論界暨各團體一致援助、誓不達目的不止、又會員張伯熙提議組織醫學討論會、俾中醫學術克有進步、張始生提議編輯一種藥物刊、將藥之產地優劣一一宣布、爲改良藥物之張本、均一致通過、次包識生、朱[illegible]・洪巨卿・崑山代表王蔚伯均有演說、迨選舉攝影畢、散會已屆五時矣、

⊙民黨上海特別市黨部成立

本埠國民黨各區黨部聯合會、自接中央執行委員會委任從速組織正式市黨部文電後、即會同中央特派籌備員惲代英張廷灝劉重民等着手辦理、至前月三十日、各區部之市代表之複選手續已辦理就緒、該會特於元旦日假上海大學開特別市黨部成立大會、到會代表、第一區黨部十五人、第二區黨部十一人、第三區黨部十四人、第四區黨部九人、第五區黨部二人、第六區黨部七人、第七區黨部六人、第八區黨部九人、第九區黨部九人、合各區黨部聯席會代表共八十一人、茲錄其開會秩序如下、㊀讀總理遺囑、㊁主席惲代英報告籌備經過情形、㊂選舉執行委員、當選者爲張廷灝・惲代英・沈雁冰・張君謀・楊賢江・楊之華・林鈞・于漢良・陳杏林・候補陳比難・沈百先・徐梅坤・顧穀宜・洪鼎・監察委員韓覺民・張永和・梅電龍・候補鄭通偉・潘作民・任弼軍・㊃議決各案、㊄攝影散會、

又訊、國民黨上海特別市黨部全國第二次代表大會代表、已於前月三十日開票、當選者爲沈雁冰・吳開先・惲代英・張廷灝・洪鼎・蔣宗文・候補劉紹先・徐以蒸・宗文因事不克赴粵、遂以劉紹先遞補、該代表等擬於今年頭班輪赴粵與會、

⊙陳訴詞須遵公文程式之布告

上海縣知事公署布告云、爲布告事、案奉江蘇省長公署第一一〇〇一號訓令內開、案照公文程式、人民對於各官署、有所陳訴、不論是何事項、均應用正式呈文署名蓋章、註明年齡、籍貫、職業、(機關名稱或商業牌號)確實住址、何鄉何街、何號門牌、或某村某莊、並須遵章粘貼印花、方予核辦、其不合程式之信函代電、及雖用呈文、並不註明年齡籍貫職業確實住址者、概不受理、除布告並分行外、合行令仰該知事即便出示布告、務使周知、毋違、切切此令、等因、奉此、合行布告、仰諸色人等一體遵照、特此布告、

⊙法公廨代理民事陪審官易人

法領事署按察使象代法公堂民事陪審官杜福君(譯音)、還因奉命調任西貢法官、業於昨日(一號)乘法國公司郵船起程、遺缺由法政府簡派按察使濮倫書(譯音)代理、

曾以鼎子被綁贖還　(紀將)

日前在辣斐德路住宅被匪架去之海容艦長曾以鼎十齡幼子、已於日昨用三萬二千金贖回、茲將曾子在匪窟情形錄出、以饗閱者諸君、

當架去之後、係軟禁一絕大暗房內、匪衆約六百人、匪首爲一六十餘歲之老人、煙癮極大、日夜開燈吃煙、並有一妙齡女郎作伴、據云係老者小星、晚間曾子乃與老者及女郎三人共睡一床、被褥極精緻潔淨、在匪窟之第一日、匪首指曾子告衆曰、此乃我家財神、爾輩如招待不周或無禮、余必嚴辦、衆皆唯唯、三餐飯菜均佳、飯後必給曾子生菓、如香蕉或蜜桔、曾子苟不欲用膳、則以美味點心代之、至於餅干糖菓、亦應聲而至、匪首見曾子鬱悶時、則與之談話、數日前告曾子曰、爾叔鎮雋被玉祥所拘、生死不明、爾父辭艦長職、爾家家運可謂衰極之極、故余亦不願多所需索、苟能彌補余之開銷、即可放爾回家、曾子聞言、感謝不置、匪亦莞爾而笑、匪巢中戒備甚嚴、匪首雖就寢、床中枕旁必置手槍兩柄以自衛、至於三餐及入廁、手槍亦不離、老者若外出、則命僕人監視曾子、迨至議價已妥、定期交人、即約曾家自備汽車到某街相候、匪則用汽車三輛護送、當出匪窟上車時、曾子雙目緊縛、問匪何地、匪不答、耳中但聽火車汽笛之聲、車行甚速、東西馳驟、忽至大馬路、忽至黃浦灘、轉瞬間則又到大馬路、如是者車行半日、始抵目的地、及見曾家汽車停在路旁、匪遂令曾子下車、並道珍重而別、三輛汽車遂展輪疾馳而去、

曾子抵家、母子相見、悲喜交集、最奇者曾子在匪巢中、因待遇之隆、衣食精美、身體因之大壯、肌肉甚爲豐滿、

⊙元旦上海賽馬之成績

第一次　賽一里又四分之一

馬名	騎師	重磅	馬位
㊀洒勤報Sergeant Boy	大羅司	145	407
㊁山波Zambo	白蘭	148	905
㊂亨利衣Henry E.	海摩維處	150	730

時間二・四六・三頭馬勝四分之三乘二三馬相距半乘

(獨贏)二百七十二張四十四元八角

(馬位)㊀十五元二角㊁二十五元四角㊂十元七角

(搖彩)㊀九一號四千九百元㊁一一二四號一千四百元㊂七七號七百元

(副彩)十張各得洋二十元號碼如下㊀一〇二九㊀七七九㊀三三八㊀六三〇㊀一一八六㊀一〇八六㊀一一一㊀一八三㊀九〇七㊀二五

第二次　賽一里又四分之一

馬名	騎師	重磅	馬位
㊀立得軍謀Little Drummer	劉順德	145	630
㊁惠司買Western Moor	美登	157	536
㊂康門丁Comedian	包德亨	148	119

時間二・四六・二頭馬勝半乘二三馬相距半乘

(獨贏)五百九十二張二十二元四角

(馬位)㊀十二元七角㊁十三元二角㊂四十五元七角

(搖彩)㊀六〇七號四千九百七十元㊁一一二四八號一千四百二十元㊂七一七號七百十元

(副彩)十七張各得洋二十元號碼如下㊀一三一六一 [illegible] 四千三百二十九[illegible]㊁二五〇一號九百六十一 [illegible]

(副彩) 十七張各得洋二十元號碼如下㊀一三一六㊀三六二㊀四八三㊀一四九六㊀五二九㊀一三六五㊀六三六㊀一七二五㊀四五四㊀三九三㊀一二一㊀五三九㊀一二六一㊀八六〇㊀八九〇㊀九四六㊀一六五八

第三次　賽一里又四分之一

㊀發司萬巧First Venture　恩卡業沙　148　247

㊁好施門歇浦Horsemanship　劉順德　149　368

㊂歐司聽克勝Distinction　白蘭　153　327

時間二·四四·一頭馬勝半乘二三馬相距數乘

(獨贏) 二百七十六張六十二元三角

(馬位) ㊀二十二元四角㊁二十一元一角㊂二十四元

(搖彩) ㊀四七五號五千八百二十四元㊁一四一五號一千六百六十四元㊂一五七四號八百三十二元

(副彩) 六張各得洋二十元號碼如下㊀八一九㊀二三六㊀一七四四㊀六八五㊀一九六七㊀一二八二

第四次　賽一里又四分之一

㊀軋林阿卜Green Apple　麥邊　149　854

㊁克羅色達Crusader　海摩維處　149　153

㊂亞口配勝Occupation　坤山　150　918

時間二·四三·四頭馬勝一乘二三馬相距四分之三乘

(獨贏) 一千〇六十八張十六元五角

(馬位) ㊀十元一角㊁三十三元五角㊂二十五元

(搖彩) ㊀六四六號六千〇四十八元㊁一四九九號一千七百二十八元㊂一〇九八號八百六十四元

(副彩) 十五張各得洋二十元號碼如下㊀一一八三㊀二九七㊀一二四四㊀一六八二㊀二四九㊀二一四九㊀九三八㊀一五一㊀一九二五㊀五四六㊀一八九八㊀九四五㊀六一六㊀八三㊀六二七

第五次　賽一里

㊀帆落歇浦Fellowship　宋立峯　153　290

㊁軋林陶Greenland　大羅司　163　1739

㊂愛文私門Advancement　劉順德　150　78

時間二·〇六·一頭二馬並馬二三馬相距一乘

(獨贏) ㊀一千六百三十張八元九角㊁一百七十五張四十二元二角

(馬位) ㊀八元三角㊁二十四元八角㊂七十八元六角

(搖彩) ㊀八二五號四千三百二十九元㊁三八五號四千三百二十九元㊂一五〇一號九百六十二元

(副彩) 十九張各得洋二十元號碼如下㊀一二八〇㊀六三四㊀二二五五㊀一三一九㊀四八九㊀二〇〇八㊀三四六㊀一七七六㊀七〇六㊀三六二㊀六五六㊀二三四八㊀五〇八㊀二三七一㊀二一六三㊀一八九七㊀二二三六三㊀一三三六㊀九〇〇

第六次　賽半里

㊀利來興歇浦Relationship　劉順德　165　748

㊁風拔葛Windbag　海石林　159　89

㊂雅典Athens　恩卡業沙　158　269

時間·五八·三頭馬勝數乘二三馬相距一頭

(獨贏) 九百六十七張十九元五角

(馬位) ㊀十二元一角㊁六十六元七角㊂二十四元

(搖彩) ㊀一三四九號一萬三千二百三十七元㊁七二〇號三千七百八十二元㊂三四七號一千八百九十一元

(副彩) 十七張各得洋五十元號碼如下㊀二一九六㊀二二〇四㊀六一三㊀一三七五㊀一八一㊀一四〇㊀一三七七㊀七一二㊀九七㊀四九九㊀七〇五㊀一八七七㊀一一一五㊀七〇八㊀五五六㊀五四六㊀二七一

⊙歲尾年頭之盜刦案

▲南京路　南京路一百五十三號廣州襪廠、於十二月三十一號晚九句三刻、突有盜匪五名、闖入店堂、各出手槍威嚇、將大小銀洋以及襪六雙、白圍巾一條、共值洋一百零五元、刦取逃逸、嗣經事主報告該管捕房、請爲查緝、

▲雲南路　雲南路廣東路口德順成南貨店、於十二月三十一號晚六點三刻、突來盜匪三名、以一盜站在櫃檯外、袖出手鎗、向買客及店夥人等、嚇禁聲張、其餘兩盜、闖入店堂、將帳檯上鐵箱內雙角三百餘枚、抽屜內銀洋數十元、刦取逃逸、追該管老閘捕房得報、立飭中西包探前往兜拿、盜已遠遁、

▲北浙江路　北浙江路新署隔壁祥豐南貨店、於前晚八時許、突來盜匪四人、兩盜把守前後門、餘均擁入店堂、各出手槍、向店夥人等嚇禁聲張、當將帳檯抽屜內大小銀洋共計五十五元、刦取而去、嗣由事主投該管捕房、報請查緝、

▲東有恒路　東有恒路一千九百九十六號馬姓家、前日(一號)家有喜事、賀客盈門、突於晚間七時許、被盜六名闖入、出槍威嚇、將禮洋及來賓婦女之首飾、共值洋六七十元、刦取而逸、後經馬據情報告該管捕房、請爲查緝、

▲華德路　元旦晚八時三刻、有數盜闖入華德路尚未訂有門牌之某醫生家、意圖行刦、不料該戶藏有章勃來遠達式手槍一枝、見盜至、該醫生之妻即取槍在手、向盜連開四槍、盜出不意、手慌脚亂、隨亦開放一槍、奪門而逸、計共放五鎗、子彈皆穿窗而過、故未傷人、亦未刦去一物、

▲又花旗汽水公司買辦李某、前晚六句半鐘、行經美租界華德路昭明路附近、突遇盜匪三名、迎頭截住、一盜出槍恐嚇、希圖搶刦、經李狂吹警笛、各盜始懼而逃逸、旋由李投捕房報告、

▲東自來火行街　法租界東自來火行街菜市街口第二百四十二號萬昇義醬園、於陽歷除夕日晚八點時、突來盜匪三人入內、袖出手鎗恐嚇、當被搶去大小洋五十餘元而逸、後由事主開單報告捕房、請爲緝拿、

▲前新街　法租界前新街六十一號隆泰米店、於元旦日晚七時許、突來盜匪三名、各執手槍、嚇禁店夥人等聲張、當被刦取洋百餘元而逸、事後捕房開報、即飭華探目任水揚督同各包探四出兜拿、各盜已去如黃鶴、經由該探目等至該店察看一週、詢明盜匪面貌口音、回禀捕頭、俾知各探上緊查緝贓盜、務獲解辦云、

又訊、法租界麥底安路第五十九六十六十一三號隆泰米店、於前晚(一號)六點時、突來盜匪三名、一人在外把風、二盜入內、袖出手槍、嚇禁聲張、當被搶去大小洋約一百餘元而逸、

⊙陳老四家案內盜犯緝獲一名

浦東火油池居家橋地方陳老四家前被盜匪十餘人刦去巨欵並衣飾等物、報經縣警察所請緝在案、茲悉此案昨日由縣警察所偵探在浦東緝獲是案盜匪丁洪明一名、押解到所、立傳事主到案指認、該人確係當時在塲持槍威嚇搶刦之盜匪、故由熊所長諭飭壯丁、釘鐐收禁、一面仍飭偵探嚴緝同黨到案併懲、

⊙被盜槍傷之養媳邢阿桂斃命

大南門外徽甯路陳龍生所開順泰煙紙店、被盜搶刦未果、開槍擊傷陳之妻父及鄰人邢殿海之十四歲養媳邢阿桂、由警將盜王合林拘解警廳訊押、已紀前報、茲悉受傷之邢阿桂、自送新普育堂醫治迄今、因傷在要害、延至前日斃命、當經邢昇回棺殮、一面具呈警廳、請求伸雪、即奉劉司法科長諭候將該盜訊明、盡法懲辦、

⊙糾衆大鬧女工會之拘究

▲女會長穆志英被衆毆傷

▲拘獲婦女高桂英等十八

去年五卅工潮發生後、本埠各工廠相繼罷工、惟絲廠女工會於元日下午一時、突有男女工七八十人、聲勢洶洶、擁至該會、由婦女二三十人闖入會內、逢人便打、遇物即毀、男子等則在門外吶喊助威、會長穆志英之手臂、被刀砍傷一處、腰肋間復爲拳足毆傷、當由會員顧招娣報告警所、經劉署員飭馬巡官帶長警到塲、拿獲婦女高桂英·陳小蘭子·劉阿三·馮阿三·翠花娘·張小妹·宋阿三·馬阿二·霍老大·陳小妹等十八人、所有男子、均已逸去、因判一併轉解司法科收押候辦、

⊙縣基路洋翡翠作前晚失愼

滬城縣基路八十六號王寶記洋翡翠作、於前晚十一時許、因做夜工不愼、遺火洋翡翠上、致肇焚如、延燒比隣八十五號義昌祥紙店、八十七號謝昌記成衣店、當經各區救火會驅車莅塲救熄、共燬樓屋三四幢、後由該管一區二分署、派警將火首拘案訊詞、

⊙外國兵艦撞覆鹹魚船

前日傍晚五時許、有鹹魚船一艘、駛經浦東鴻升碼頭外灘、適某國兵艦掉頭、致將該魚船撞覆、舟子二人、經隣船救起、昨晨由該船戶投報水巡捕房備案、

⊙順利小輪已准發還

專駛宜昌漢口等處淺水小輪順利號、前在高昌廟船塢中修理時、爲聯軍運輸司令部扣留、以備運輸之用、旋改爲利號、停泊南京、現經該輪原主馬廷棟、向聯軍總司令部請求發放、業奉核准、允予發還、故該輪全體船員、均遭趕逐上岸、工資分文無着、將衣服典質旋滬、現已紛投寗波同鄉會、備述經過苦况、請求該會設法救援、轉呈孫傳芳懇予發給船員工資、以維生活、

⊙李經義前日出殯

已故前國務總理李經羲氏、於前日(元旦)出殯、上午九時由重慶路本宅直達新平江公所、經過西藏路一帶、沿途觀者極盛、是日儀仗甚盛、本埠各要人親往執紼者、政界如陶家瑤·嚴家熾·士紳如黃少霖·吳宗濂·商界如傅筱菴·倪遠甫等·凡五十餘人、儀仗中有戒嚴司令部特派之武裝軍士一排、以及淞滬警察廳之武裝警察、在靈前引導、靈櫬裝璜極美、貫以彩龍、扛者百餘人、

教育界消息

⊙昨日樂羣戰勝香港大學　(三昧)

▲二與零之比

昨日天氣、最適宜於足球、棒球場觀衆之踴躍、亦向所未有、三時許、蔣湘青君號令開賽、雙方之戰鬥力均極強、故兩方球門前之險球、時有所見、上半時結果爲零與零、無勝負、下半時香港內衛犯規、罰十二碼球、由李惠堂君從容蹴入、樂羣遂勝一球、後李惠堂於河界處得球、單人直衝向前、敵均披靡、又勝一球、最後之結局、遂成二與零之比、樂羣勝、

⊙國語運動大會前日開幕

▲今日開演講遊藝會

全國國語運動大會總籌備處與上實籌備會、於前日(一日)下午一時半聯合在上海江蘇省教育會三樓行開幕式、會長袁觀瀾主席、到會觀禮者一千餘人、㊀開會、㊁第二師範國樂班奏樂、㊂全體對國旗行禮、㊃全體唱國歌、㊄會長袁觀瀾致開會辭、㊅尚公小學國專附小唱會歌各一遍、㊆陸衣言報告全國國語運動大會總籌備處之籌備情形、以及大會開幕後的運動步驟、㊇楊聘漁報告上實籌備會經過情形、及分區運動辦法、㊈萬竹男校唱國音字母歌、㊉沈信卿陳兆瑛杜若遽演說、⑪歡呼中華民國萬歲中華國語萬歲萬歲萬萬歲、⑫二師國樂班奏樂、⑬笛語、⑭主席致詞、⑮散會、又二時舉行汽車遊行、汽車由商務印書館中華書局供給、汽車上經遊行股主幹許競公等裝飾各種宣傳國語的文字、從省教育會出發、經辣斐德路、直貫上海城後、又環城一周、經法租界和公共租界回至西藏路總籌備處散會、

今日(二日)下午一時半起、在小西門陸家浜職工教育館開第一次國語演講遊藝會、當天職員、遊藝股幹事全體分擔設備會塲及劇台上一切事務、交際股担任招待事宜、報告及其他事務、歸總務股辦理、參觀劵已於日前發出、節目業已排定、㊀開會、㊁奏樂、(二師)㊂對國旗行禮、(全體)㊃唱國歌、(全體)㊄開會辭、㊅唱全國國語運動大會會歌、(二師附小)㊆演說、㊇國樂、(二師)㊈歡呼中華民國萬歲中華國語萬歲萬歲萬萬歲、㊉燈語、(後覺俊如)⑪粵曲、(精武)⑫歌劇、(萬竹女校)⑬獨奏、(唐杏春)⑭麻雀與小孩、(華東女學)⑮新劇、(勵志新劇團)⑯散會、

⊙理科實驗競賽會舉行期不遠

▲先期解釋疑問…發表臨時實驗範圍

江蘇省理科研究會、爲謀自然科教學之改進、並提倡各校注重實驗、定於本月十日十一日在松江舉行第四屆實驗競賽會、已疊誌本報、茲悉本埠縣立第一高小及二師附屬均擬加入、外埠如川沙公立高小等校、均函報加入競賽、並開省長教育廳長省教育會均派代表屆時到會致辭、並擇優給獎、該會自己亦已備就團體獎及個人獎品、關於實驗題、各校有疑問者、函詢該會、當即由該會詳細解釋函復、茲錄其答問如下、㊀實驗時須口講否、(答)實驗題關於用問答法者、由評判員當場口問、由實驗生口答、㊁文字報告之詳略如何、可否請助手代記錄、(答)文字報告之詳略總便、祇須清楚明瞭、助手代記錄亦聽便、㊂電鍍用之金屬片是否由會發給、片上已否除去油垢、(答)由會發給、其油垢等由實驗生自行設法潔淨、㊃所謂用問答法者、是否學生互相問答、抑由評判員發問、學生口答、(答)由評判員發問、學生口答、㊄小學組四年級、是否即四二制小學之初級小學四年級、(答)本會所規定之小學組四年級、是指新制六年小學之第四年級、四二制初級小學四年級亦准與賽、㊅臨時揭示之實驗、其實驗範圍究於幾日前披露、(答)向例在各校開到實驗生名單後即行披露、此次臨時實驗範圍爲「助燃與不助燃的實驗、」「水之檢驗法究竟用何種方法、適合小學兒童程度、(答)以檢查天然水內礦物質的有無爲限、蓋欲使水潔淨、須先查其中有無雜質、(僅限礦物質)至於水中之有機物及礦物之爲何種鹽類及含量之百分比、均不在此實驗範圍之內、乃中等程度也、又悉此次實驗競賽會、該會備有參觀證一千張、現正在寄發各教育機關請到會參觀云、

⊙南洋同學會舉行年會

南洋公學同學會、自成立以來、每於歲首、例開年會、所以聯絡同學情誼、慶祝新歲、意至良美、本年大會、已定於今日假徐家匯母校新落成之體育館舉行、正午敘餐、並有唱歌鋼琴梵啞鈴京劇崑曲幻術說書等種種娛樂、

⊙婦女會爲義校開會籌欵

上海婦女會同人、昨日午後三時假座嘉爾堂開遊藝會、到者除會慶棠會長蔡漢俠幹事陳景韓張竹平蕭智吉黃佐庭諸夫人外、來賓共二百餘人、幼童可占半數、儉德儲蓄會之國樂、蕭智吉女公子之西樂、中西女塾之歌、啟英女校之舞、均足點綴勝會、蔡漢俠夫人之公子保羅、年祇六齡、對衆唱中國曲兩闋、口齒清晰、聲調融和、尤爲觀衆所激賞、

⊙私立德鄰紀念會預誌

高行鄉私立德鄰學校於民國九年冬、由奚君錦標獨資創建、始僅初級學生三十餘人、逐年增進、至本年已達一百人有奇、今春又徇學生之請、擴充教室、添設商班、安插初級畢業者、並許畢業後擇優介紹、茲距開辦以來、已屆四週、爰定十五年一月十日下午一時起在東溝東牌樓橋本校表演成績、舉行游藝、以誌紀念、並擬來年再添校舍、推廣學額、兼收寄宿生、以期發達、

⊙文治大學雜訊

停課預備考試　本學期因遷移校址事、將學期考試提前一星期舉行、已由教務處公布、由今日(三日)起、停課預備三日、自六日考起、至十二日考完、即遷往威海衛路新校舍內辦理招生事宜、

學生會決定駐校辦事員　該會於卅一日開年終全體大會、結束一學期之會務、議決在寒假期內、各級代表大會閉會、以執行委員會爲最高機關、並推定朱文熙等調查寒假內留滬同學、補離滬之執行委員現已組織妥當、執行委員之駐校辦事者、有劉平衡羅瑞雲等六人、

平校昨日放假　文大以地接工人區域、所辦平民學校、學生極其發達、原擬本校放假、平校仍照常上課、惟近以校址遷移、所有平校學生、當然未便同往、遂於昨日(二日)將平校學生先行放假、

⊙衛屬旅滬同學會成立

浙江衛屬之來滬求學雖衆、然素無團體組織、彼此情感、因之甚爲疏淡、大同大夏法政等校之衛屬同學有鑒於此、特於前日召集衛屬五縣旅滬同學會、假大同大學開會、到會者四十餘人、通過章程、並選舉徐長預等七人爲執行委員、未進茶點而散、

⊙愛國女學將出月刊

本埠愛國女學自前教育總長蔡元培創辦以來、已二十五年、校務日益發達、現有學生四百餘、畢業校友、凡千五百人、近聞該校多數校友、謀聯絡情誼、砥勵學業起見、建議校友會評議部、出版定期校友刊物、藉通聲氣、業由評議部議決通過、定名「愛國學生」、月出一期、篇幅暫定四十頁左右、內容分「論說」、「演講」、「校聞」、「文藝」、「校友、通訊」、「特載」、等等八九門、並按期登載該校校董玉照、體育科舞蹈、小學科萄仙子及學生最優良之刺繡繪畫作品影片、現編輯部已着手收集稿件、不日即可付印、

⊙留法學生將學成歸國

雲南人徐嘉銳、由法國瓦樂業Valagnes中學畢業、考入法國恩愛能Rennes農業專門學校、以第二名畢業、獲法國農部銀質獎章、授農學士、又考入法國國立農學院、去年畢業、考試及格、授農學博士學位、不日將取道西比利亞歸國、

⊙市納稅人會五次籌備會

上海市納稅人會籌備處於前日下午舉行第五次籌備會議、到各團體代表二十餘人、首由董理璋報告籌備經過、略謂本籌備處應用物件及章程等均已辦妥、印刷品傳單因不敷分發、添印五千張、請南市各商界聯合會領發、至地方公益稅徵收時期已到、本籌備處根據市民公意、前日已登表宣言、如在公益稅修正與否未解決以前、仍照舊納稅、如市公所武斷執行、恐發生風潮、請衆注意、當由樂樹滋朱潤斌徐翰臣等討論、謂本籌備處必須於最短時間內照章選舉正式籌備職員、負責進行、惟本會發起經費、前由各團體代表認捐二十餘圓、今因印刷傳單等須二十餘元、開支已屬不敷、如不設法籌款、則恐力有不逮、公決此事俟職員選舉後討論、次討論公益稅問題、公決照宣言通告南市華界各團體一致進行、協助市民抗爭、務達打消目的、全體贊成、旋即散會、

⊙淮徐海賑欵棉衣將發放

中國新聞社云、昨據南京中國義賑會消息、淮徐海賑欵由財廳借欵約十萬元、並募到棉衣多套、日內即可運送滸江浦發放、

⊙青年會消息兩則

四川路青年會介紹科、現需繕寫打字員一位、月薪從豐、須英文精通及有經驗者爲合格、願就者可於禮拜一早九時半至該會介紹科接洽、又該會京劇社、於上星期六全體社員舉行聖誕聚餐會、討論進行方針、聞議決在本月內徵求社員十八人、

⊙中國華商烟廠工會開成立會

華商烟廠工會、於元日假華商烟廠開成立會、來賓及會員參與者、有數百人之多、秩序列後、㊀奏樂開會、㊁主席就位、㊂全體向國旗行三鞠躬禮、㊃全體向孫先生遺像行三鞠躬禮、㊄主席宣布組織工會之理由、大致謂今日開成立會、又爲元旦、便爲雙慶祝、但本會組織無非固結工人團體、專門研究工藝、羣策羣力、以謀抵抗舶來品、挽中國漏卮、㊅籌備委員與會員行一鞠躬禮、㊆籌備委員宣布工會經過情形、㊇正式委員行就職禮、㊈主席讀宣言、㊉讀祝詞、⑪各人演說、俱勉勉工人之詞、並謂工人居國家最重要地位、工業興則民富、民富則國強、吾國現在、祇有造產一途、方可挽救頹勢、苟能勞資合作、一致對外、何憂國際及工人地位不能提高云云、⑫答詞、⑬拍照、⑭茶會、⑮散會、

⊙閘北保衛團佔用廟產動公憤

閘北保衛團自強佔虬江路觀音堂後、業已將廟產畫分兩部、東部則已在改建團所、而西部則讓與廟用、爲廟主陸昆和等聞悉、曾經屢次開會討論、並請巢堃律師提起公訴、禁止作工在案、不料該團不受法律拘束、仍舊進行、故前日(元旦)下午二時許、各廟董又開會議、計到一百餘人、縣議員閻擬賢主席、報告該團種種越軌行動、各廟董大動公憤、公決在訴訟未解決以前、無論何人不得侵佔、其時閘北保衛團、亦派書記文忍菴列席、允即停止工作、一面轉報團部核辦、而巢律師亦出示禁止、文謂本寺受寺院管理條例之法律保護、已在訴訟拘束之中、在未解決之前、如有不法之侵害、本律師當依法保障云、

⊙保衛支隊請求道署備案之令查

滬海道尹公署昨令上海縣知事文云、案據董家渡天主堂保衛第二支隊長朱獻淮呈稱、本月二十五日奉董家渡天主堂保衛團頒發圖記一顆、支隊謹於本月三十日敬謹啟用、除分別函復外、呈報鈞署、仰祈備案、實爲公便等情、查保衛團隊長接事黏呈圖記、逕呈本署備案、殊深詫異、究竟此項保衛團設置之初、曾否報由該縣核准在案、除函警察廳外、合行令仰該知事即便查明具復、以憑核辦云云、

⊙內外棉第三廠小風潮已息

國民通訊社云、小沙渡內外棉第三廠童工某、前以偷竊廠中棉紗被包探查見據供係受工會代表李春生所指使、乃將李春生拘入捕房、審訊之下、知係誣陷、當即開釋、廠中旋又將李開除、該廠甲班工人遂於卅日夜關車二小時、要求恢復李之工作、以無結果、次晨李進廠做工、包探將其扣留、工人乃又關車、後以廠方允予恢復李之工作、始於是日十一時一律開車、一場風波始行了結、

⊙前日法公廨循例恤囚

法公廨每屆陽歷年終、有恤囚之舉、茲於前日由法公堂正會審官聶君、偕法領事德君、同至西牢內、擇其在牢守法勤於工作者、釋放男女約二十八名、改輕者、約男女四十餘名口、以資體恤、

⊙法租界探捕分別升任

法總巡費沃禮、西探長第溼、於陽歷元旦、將勤愼辦公之副華探目唐雲卿、姚金福、升爲華探目、包探金九林、吳炳泉、王永慶等三人、升爲副探目、並守探、何士庚、陶得勝、李連生、陳阿毛、蔡連根等六名拔升頭等偵探、謝正桃、高金林、路長生、毛金生等四名、拔升二等偵探、張文亮、高立德、王延治、黃春生、何長菊、蘇爾才、劉坤寶等七名試用包探、拔升爲正式包探、秦根榮、王東濤、朱良弼、趙子相等四名試用包探、各升一級、又一六〇號及一八一號華捕、均升二道金線、以示獎勵、

⊙前晚城內外電燈熄滅

前日(元旦)晚間七時許、華界電燈公司機器忽然受損、於是城內外各處電燈、一律熄滅、黑暗無光、途中行人、幾不能辨方向、南市十六舖及西門邑廟等處各商舖、始則均燃洋燭後因久不回復、均紛紛收歇、迨至十時二十分始復亮、各警區署所、恐發生意外、臨時添派警士、分段梭巡、

⊙前晚有當來軍輸車過滬

前夜(元旦日)由南京第二師運來槍械子彈、炸彈軍用品等、分裝鐵蓬車七輛、專車來滬、於夜間八時半抵麥根路、即於下午九時半開往松江、即交第三旅司令部檢收、

又函、聯軍前在固鎮夾溝之戰、雙方砲火極猛烈、費去砲彈甚多、茲將在該處拾獲之砲殼計裝一車、附掛貨車上、於前日(一日)運回重鑄、行抵常州時、押車者以貨車行駛紆緩、特改開專車由常運滬、至當晚八時許抵埠、隨即在麥根路車站另換機車、原車開往松江司令部儲存、

⊙綺華公司今日起廉價

南京路綺華公司、現以新貨源源運到、所督製時穎之花邊、亦陸續上市、爲酬答各界計、定於本月十九日起大減價十九天、一切商品、均削價出賣、他如二樓廉價部之花邊、發售尤廉、每疋六碼、祇售三四角、今日星期、該公司本須照例休業半天、惟以該日爲減價之第一日、恐顧客不便、故上午九時、仍開市營業、

⊙招兵案內人犯併送軍法處

戒嚴司令部軍探前在英界三馬路某旅館內查獲私自招兵機關、當塲拿獲張春海魏小和尚葛順章張明堂等五名、一併押解司令部在案、昨日午後、由該部副官處將張等提訊之下、飭令備文派兵將張春海等五犯由北車站押登火車、轉道南車站下車、併送軍法處、由陸處長諭令分別取禁研究、

⊙絲廠童工受虐圖逃

閘北寶山縣彭浦鄉南區保衛團巡邏隊、昨在宋公園路查見迷途女孩一口、帶至團部、訊悉名玉英、年十三歲、父殷龍鳳住西門、伊於去年歸王家做養媳、翁王全峯現住香山路鴻福里二十二號、因在大綸絲廠學打盆、被管車陳蔡氏毒打、並用開水澆爛手臂、忍受不過、而於翁姑面前又不能申訴、故想圖逃等語、當經該團飭傳該女家族具領善爲教養外、并函勸該廠嗣後須改良待遇童工云、

⊙指控幫匪案各覓妥保開釋

鹽城人張容、具呈戒嚴司令部、控郭匪王順淸及其羽黨何文奎·王學友·蔣鳳竹·張小芳·販運槍械、秘密集會、姦淫婦女、魚肉良民、種種劣跡、當經拘獲何等十六名、發四區訊究、經劉署長研訊之下、判原告張容及被告何王蔣張四人、分別收押候查、餘人一概爵釋在案、茲悉此案經署長調查爲首之王順淸在逃、何等對於原告所訴各節、均不承認、集會一層、據稱因禳解火災、醵資酬神、並無別種作用等語、張容亦具呈司令部聲明誤會、故前日令飭劉署長免究、各覓妥保開釋了事、

⊙剪刀戳傷眼部之拘究

住居孟納拉路八百七十四號甬婦于鮑氏、前晚九時許、不知因何與于阿蘭口角起衅、氏即持剪刀將于眼部戳傷、當經人鳴由一千八百另八號華捕、將氏拘入新閘捕房、捕頭諭轉送公廨管押、候解公堂請究、

⊙外僑刺傷崗警之解究

五區崗警王書斌、前日因某國僑民朱爾士、燃放爆竹、違犯戒嚴令、拘解到署、經楊署長研訊、該西人供、時值元旦、不知犯禁、奉判從寬免罰、即予開釋、不料該西人釋出後、糾同九克利司、攜帶手槍尖刀、向該警尋釁、刺傷王手、並扯破制服、因將行兇之二西人一併獲案、轉解司法科、昨移警廳核辦、

⊙西華德路破獲燕子窠

粵人董阿三、因在西華德路二千一百五十九號私設燕子窠、容留施金郎癮吸、被包探沈禹卅與華副捕頭開秀川查悉、將董與施連同煙具、一併帶入捕房、捕頭諭將董管押、施准存洋五元保出、候解廨請究、

誌謝

昨承錢業公會贈五卷十一號錢業月報一册又商務印書館贈二十二卷二十二號東方雜誌十六卷十一號小說月報各一册誌此謝謝

第三千零一號

小言

⊙談徐樹錚被殺事　清波

徐樹錚君萬里歸來倘不汲汲於功名冒險北上入危境海濱小住整理考察所得筆之於書可以供國人之參考詎不甚盛廊房慘劇或可倖免然而徐才氣縱橫一世急於求功誤人誤己終以自殺悲哉陸建章之子七年雪父之仇忍痛含冤可謂孝矣然而道路傳聞謂徐非陸所手殪黑幕中有軍閥作背景焉實以政治關係而殺徐託名陸氏復仇爲冠冕若然則所謂孝子者亦別開生面之孝子也

小專電

◎「新人的家庭」明日在卡爾登開映開幕前并有模特兒多人登台獻藝又有楊耐梅女士歌唱粵曲爲國產影片演映時未有之盛況(3)(輕煙)(本埠)

◎張四先生爲徐又錚所書摺扇徐因珍愛備至特留海上托人請吳昌碩補書扇尚未送至吳處而徐之凶已至徐妾擬徐柩南下時將此扇焚於徐之靈前(2)(二柳)(本埠)

◎段聞徐耗長嘆曰我誤錚矣夜膳減半(2)(芸芸)(北京)

◎某法院檢察官讀陸建章之子通電請示廳長曰陸某係自認殺人現刑犯應逮捕法辦廳長笑曰拘票誰敢送至司令部(1)(休休)(北京)

◎某副官請張宗昌示陽曆新年如何點綴張叱曰我現在只知道打仗不知道過年滾(2)(濟雲)(濟南)

◎初九日爲故豫督張福來開喪之期特請吳秀才題主禮成吳喟然歎曰未能點將却來點主誠始料所不及也言下不勝欷歔(3)(式如)(漢口)

小新聞

⊙光華中學之元旦大會（安平）

▲黎明暉因事未往　▲新校舍不日動工

新西區光華中學於十二月三十一晚舉行慶祝大會茲將當時盛況記之於左會場設於該校大飯堂場中遍懸國旗尤以光華二字之小三角旗爲特色並裝有燈彩紙球等物中架煤氣燈二及電燈數十盞光耀如晝戲台設於場之北隅台上飾以佈景一「恭祝元旦」之匾一方及光華校旗一面台之兩旁懸有大國旗四面場中之秩序由該校童子軍負責維持故能井然有條也是日到有男女來賓約百餘人由招待員引延入座至七時半正式開會當晚節目有二十種該校並發行二種刊物一爲中學部文學研究會出版之「光華」在未開會前每人已手執一卷節目中最可聽者爲蘇龍劉之廣東琴歌會國英之日本歌及景平女學之崑曲而蘇曾二君之歌尤屬不可多得而最堪捧腹者厥唯潘祖亭之滑稽演說沈子若及羅俊年之滑稽說書張磐蓀君之魔術亦神妙之至新劇因時間關係未及排演後即開映「小廠主」散會時已十二時半矣

⊙南洋大學滑稽選舉會　WHC

▲分爲二十八項

南洋大學前舉行「大家」選舉大會一次現又發起一滑稽選舉計分最高最矮最肥最瘦最老最幼最奢華最節儉最勇最懦最強壯最文弱最靈巧最拙笨最多話最靜默最大吃最大睡最會吹法螺最喜講修飾最不善講修飾最好之教員最好之小說最好之影戲最好之樂譜最美之房間最大之希望及最中意之運動等二十八項並聞投票截止期爲一月十五日揭曉處在南洋週刊第十二期云云(3)

⊙漢口各界公宴吳佩孚（明達）

▲主人約五十八　▲並有碧雲霞等之堂戲

吳佩孚前假漢口西園宴客記者曾略有報告茲聞漢口各界明撥之餘殷歡莫名均以爲將軍肯降格周旋殊屬優寵有加但既飽餐盛筵亟應酬答故有大還席之發起現已由夏口縣知事羅桑袞君與商會會董主動邀約漢口政商各界於二十九日午後六句鐘假華商總會還請吳佩孚暨總司令部之各要人「同席單」特爲石印單上客名甚夥不下百餘位首座爲吳次爲齊撫萬再次爲吳廉伯張英華蔣百里及李倬章諸人吳之幕友白堅武楊雲史等亦同被邀湖北軍隊及吳河南舊部現在武漢各師旅團長亦均爲座上客可謂實行「恭請閤第光臨」文武薈集羣賢畢至殆爲一齣羣英會也所請之客已如上述加入做主人者有蕭耀南與漢黃鎮守使杜錫鈞等政界人物次則爲各人民團體機關之代表及此間各銀行大板總計亦有四五十人之衆俗云「羅漢請觀音客少主人多」此次客多主人亦多說者謂此殆爲衆羅漢請諸神下界矣至於各界祇有團體或公會代表而各銀行何以要單獨出面此蓋爲各界所拉入者人皆知銀行富裕拉幾個有錢的共担筵貲耳並非讓銀行界獨出風頭也華商總會刻已佈置就緒紮綵裝璜殊形熱鬧歡宴之後將更殿以堂戲戲單業已排就第一齣爲全班合演之加官進爵二齣爲滿堂紅三爲旗開大勝連接尚有兩齣爲不重要角色主演茲從略入後有百花獻壽獻西川諸戲佳者爲碧雲霞之寶蟾送酒大壓軸爲坤伶老前輩恩曉峯之刀劈三關說者謂今日碧雲霞之送酒一入吳議長之眼簾當必更多妙處歐陽修有云衆人樂其樂而不知太守之樂其樂也惟吳看到恩曉峯之刀劈三關則傷心人別有懷抱將不禁感慨系之矣(特)

⊙暨南大學之同樂會（仲梅）

▲會期兩日

眞茹暨南大學於大除夕及元旦開同樂大會兩日藉伸慶祝鬢影釵光頗極一時之盛茲將所見所聞略述於後第一日(大除夕)晚上六時半開會禮堂內滿懸萬國旗劇臺旁點以青松並裝紅綠電燈照耀奪目男女來賓不下五六百人首由主席報告開會宗旨畢大學部之國樂合奏幽揚動聽馬來戲係表演一女英雄(SHE)之勇猛精悍爲國報効及救其同學因相結婚等事進退動作倘稱自如「好兒子」一劇係該校師範科同學所扮演斯劇演家庭中之母妻兒弟無不奢侈浪費惟一子賢明勤儉但生利者少分利者多以致家產蕩盡正與吾國之現狀相類似表演淋漓盡致迨散會已將十時第二日(元旦)晚七時許開會中西女塾余女士之舞蹈女士御白色衣婀娜蹁躚狀如飛蝶日本戲「金色夜叉」一係演一富翁鴨澤見孤兒貫一甚貧乃招之在家並出資供其入學因見其聰慧並許將女兒宮子妻之兩人彼此亦甚相愛後某少年富山亦愛慕宮子鴨澤夫婦見富山高貴亦願許配之一夕貫一約宮子到熱海之濱責其違背前約「青春底悲哀」飾姨太太者爲楊君扮男女僕者爲藍許二君活潑自如傅君扮老伯聲宏態重欲打姨太太一節最爲精警逃羅戲共分逃婚認罪聚訟成婚四幕此齣係演某農女美而慧在某女中學肄業時與某少年已訂白頭之約而其母冒昧許配某農家少年其女心意不願遂逃至某少年家後卒成夫婦訴訟一幕最爲滑稽而精采李君之口琴急緩幽揚耐人靜聽楊君之雙簧滑稽可笑散會已夜半時矣(3)

⊙楊耐梅練曲記

▲明日在卡爾登歌唱

電影明星耐梅女士近應「新人的家庭」導演任君矜蘋之請於該片開映之第一日(一月四日)在卡爾登歌唱粵曲女士當任君籌備第一次電影藝術會時曾一歌粵曲於卡爾登妙喉佳歌名重一時此次重歌必益有精采女士之師爲上海音樂大家呂文成呂君新自港歸女士日延至家請爲譜樂名劇妙唱兩美並演實爲滬上觀衆之絕好機會也

電影界消息

▲好友影片公司處女作「守財奴」攝製已竣今日(三日)在中央大戲院試片請各界人士參觀云(杏)

淞濱野乘　筆記（鶴柴）

狄平子居士繼配汪觀定夫人、錢塘人也、敏慧有文、湛深內典、與狄君同耽禪悅、舉案相莊者垂廿年、壬戌十一月病卒、年三十有七、夫人能詩、不恒作、嘗答某禪師偈云、淡雲纖月意茫茫、識得靈機機已忘、父母未生前面目、(此句禪師問語)石人解語費思量、語似香山寒山、又嘗爲平子改絕句云、是誰會得當機旨、畢竟無聲勝有聲、余謂此語謂之論詩也可、謂之說佛亦無不可、又改律詩結語云、問此竟爲何世界、冷淑淑地一爐香、按唐人多用方言入詩、此詩殊得其意、有靜者趣、觀此則夫人之學可知、狄君三年斗室奉倩神傷、有以也、夫人有子繼登、早慧、作歌有禪意、七歲而殤、今同葬寶山縣大場鄉佛教公墓、一時挽聯甚多、惟王病山先生(潛)隸書一聯云、一家話說團圞、禪機久道龐婆熟、三日觴停被褉、歌韻凄聞莊缶悲、最爲工切、

民國十四年上海電影界之回顧　葉良德

(2)商務影片部向附設於商務印書館寶山路總廠內、玻璃攝影場甚爲宏敞、裝設炭精燈、亦可於晚間攝戲、不過經濟操之商務書館總務部、每不能獨立、且辦事人員亦因之多性依賴、一年間祇出片三種、㊀「醉鄉遺恨」五月中出版、爲楊小仲導演、進一電影研究社社員合演、內風雨景及用模型攝火景、亦爲國產影片中之先導、㊁「情天劫」十一月中出版、爲任彭年導演各片中之傑作、㊂「上海花」十二月中攝竣、尚未公映、係汪福慶導演、小小電影研究社社員合演、中以席芳倩曹元愷爲主角、十五年一月中公映、較之去年反少出一種、大約因受五卅風潮、及加新龍工等之影響耳、

(3)長城畫片公司、其攝影場在海格路、今春起建築屋內攝影場、用中國自製煤精燈、頗有成效、今年第一片爲「摘星之女」、五月中開映、其女主角爲王漢倫女士、男主角爲顧影、第二片爲「春閨夢裏人」、七月中開映、係非戰愛情影片、王漢倫夏雷電主演、侯曜導演、第三片爲「愛神的玩偶」、九月中開映、爲社會影片、研究婚姻問題、亦爲侯曜導演、第四片爲「一串珍珠」、尚在攝製中、其女主角爲劉漢鈞、總計全年共出三片、該公司資本雄厚、辦事人富責任心、故進步極速也、

(4)神州影片公司、創立於去冬、第一片「不堪回首」、二月中開映、爲裘劍心導演、丁子明女士主演、全片富有藝術思想、第二片「花好月圓」、七月中開映、爲裘劍心導演、丁子明女士李萍倩主演、第三片「佳期」、在攝製將竣時、其導演裘劍心、主演丁子明及李萍倩、佈景裘逸葦、職員王某等五人、與總理汪煦昌發生意見、此五人遂將佳期影片購買、從神州分裂而出、組織五友影片合作社、此片攝竣已久、迄未開映、而神州亦因之稍告停頓、現有前大陸影片公司股東陳鈺滋加入、乃開攝第四片「道義之交」、現在攝製中、夫神州汪煦昌爲留法電影專家、性和藹、彼五人者、均爲汪君所指導而成、一旦羽翼既成、脫離而出、致公司進行遭挫、用人可不愼哉、

(5)大中華百合影片公司、自今夏由大中華影片公司與百合影片公司合併而成、其辦事處歸併於百合公司之內、推百合公司朱瘦菊爲總理、當未合併之先、大中華於五月中出品爲「戰功」、係黎明暉王元龍張織雲合演、片中佈景崇尚歐化、情節動作均有精采、故當開映時甚鬨動一時、也百合公司今年出品爲「苦學生」「孝女復仇」「前情」、均爲朱瘦菊所導演、歸併之後第一片爲「小廠主」、係陸潔導演、黎明暉王元龍合演、於八月中開映、第二片爲「風雨之夜」、係韓雲貞主演、朱瘦菊導演、於十一月中開映、現有「透明的上海」、亦爲黎明暉王元龍主演、陸潔導演、行將攝竣矣、

(6)上海影片公司、於本年中共出三片、㊀「重返故鄉」於六月中開映、由殷明珠主演、但杜宇導演、㊁「柳絮」於九月中開映、由韓雲貞主演、史東山導演、㊂「小公子」於十一月中開映、由童伶但二春主演、但杜宇導演、尙有「鄰家女」、亦由殷明珠主演、但杜宇導演、現在攝製中、上海影片公司所有出品、含有美術意味、爲他家所不及也、

⊙元夕大夏大學觀劇記

學校如大公司、往往因一部分人才之脫離關係、即另樹異幟、一年以來新立諸大學、對於上說、頗多顯著之例證、約翰之外有「光華」、南方之外有「國民」、廈門大學之外、復有上海之大夏大學、「大夏」二字、似自「廈大」轉變而成、言其精神魄力、新大學實有過之而無不及、大夏大學男生總數七百人、女生約三十人、分三院、大學部外、尙有高師附中兩部、以馬君武君爲校長、君爲中國人在德國榮膺博士學位之第一人、知交遍大江南北、籌募校款、不遺餘力、是校第一院、建於膠州路勞勃生路口體育場之中、乃中國式三層樓、樓上皆教室、再上置宿舍、樓下正中一廳較宏敞、可爲會堂、堂之左右、分設圖書室及教室、此十五元旦午後六時之游藝會、即在會堂舉行、堂正中前排、爲演藝者特設若干座、右側標女同學席、左側標教職員席、招待員以紅色綢片爲標章、奔走甚忙、來賓之數、不止千人、迄開會時、不獨堂之內無插足地、即堂之外、亦須增設無數長板櫈、觀者無法覓座、祇可如跑馬場外看跳浜者、高據鶴立以遙望之、其盛況略可想見、演藝分七種、一曰棍、二曰拳、三曰口技、四曰樂、五曰歌、六曰舞、七曰劇、「棍」爲陸志渊君之火棍、「拳」爲中華輝光會之拳術、均以銳敏靈捷見長、葉君一君之「口技」、能歌揚州調及徽調、唱九連環孟姜女等曲、效紹興孀婦哭夫聲、並作街市間小販叫賣之聲、維妙維肖、聞者解頤、「樂」分西樂粵樂、大夏教授陳慈愛女士之鋼琴獨奏、大夏西樂會之合奏、皆西樂也、廣東樂會之梅曲、陳廣揚韓偉二君之金葉傳音、皆粵樂也、粵樂數人合奏、吹笛者、彈三弦者、扣鋼絲琴者、扯胡琴者、色色俱備、金葉傳音之特點、爲能以樹葉代樂器、吹成音調、使與各種樂器相應和、「歌」名木蘭詞、表演時服古裝、且歌且舞、描寫花木蘭從軍時狀、所歌即「促織何唧唧木蘭當戶織」之篇、飾木蘭者、係昭女學之女生也、「舞」分團體舞滑稽舞對舞獨舞諸名色、啓英女學諸女生、作滑稽舞及對舞、孩年女學諸女生、僅作團體舞、滑稽舞之異於團體舞者、服裝離奇、跳處足以引人譁笑耳、對舞係以服色相同者配對、霓裳縠縐、以狀漂渺之情、獨舞凡兩起、馬恩珍女士湖色衣粉紅帶、藉電光之映射、幻成各種色彩、鄭品娟女士紅衣紅帶、並以紅絲繩爲髲、長髮曼鬋、分披左右兩肩、舞時飄逸自如、婀娜有致、其姿態之優美、洵足冠冕羣倫、「劇」皆新劇、西成女學之「蜀蜀仙子」、兼擅歌舞、動人美感者稱歌劇、餘如「慶祝元旦」「一隻馬蜂」「新人生活」等劇、盡由大夏劇社諸社員登場表演者、稱說白劇、慶祝元旦僅如舊時開台戲之跳加官、無待贅述、一隻馬蜂與新人生活、並有關戀愛問題、新人生活係述一廠主、先以後見人之地位、迫其姪女與某學子離婚、改嫁一團長、嗣即以廠中職役同盟罷工事、求計於新姪壻、描寫舊家庭與新生活、狀殊可笑、社員何縱炎君者、飾廠主、以黔人操蜀語、務言時據坐吸菸捲烟、聲調宏亮、意態嚴然、老氣橫秋、最有精采、周尙君著西裝飾某學子、對離婚妻慷慨陳詞、滿腔少年蓬勃之氣、發揮盡致、周元煜飾衣垢帽飾工頭、對廠主請增工資、先恭後倨、恰到好處、潘民度衣舊長衫飾廠主之僕役、亦甚切當、惟謝杰飾團長、無赳昂之度、不類武夫、王光國飾廠主之姪女、(即團長之妻)無燕婉之容、不類女子耳、

⊙元日棒球場足球紀

▲三育勝暨南四一　▲光華同濟和局

▲三育與暨南　本於聯合會開始後第二次即行賽決、奈因雙方於比賽時發生衝突、故由委員會議定、於元旦日續行覆賽、該賽本無何項特殊之精采、惟因三育於是賽苟能戰勝暨南、則其分數可與樂羣相等、而可得最後決戰之機會、錦標誰屬、亦難預料也、故三育對於是賽、極端注重、暨南則殊落落、並無何奢望也、三時許、評判員沈嗣良君、鳴笛開賽、暨南即勇猛進攻、三育門前、險象環生、幸守門胡春輝君、應接如法、方得免危爲安、然於開始以後、至一刻鐘之久、三育方面、似並無陣勢之發展、球員亦未見有能一顯身手者、四旁稍明球賽之觀象、莫不以爲三育必敗北也、然事竟出人意料之外者、忽見三育右翼邵鵬、一奪得球、傳與黃克棟、黃君盤球直逹暨南之門、暨南守衛、亦竭力抵禦、球遂於門前盤旋不已、人亦愈擁愈多、守門爲之目迷、卒由楊盤西一蹴入網、成一與零之比、三育得此一球、軍威大振、然暨南亦力圖恢復、大舉猛撲、兩方球門、均時露不穩之狀、追逐盤桓者良久、上半時將告終矣、忽邵鵬又得球、傳與內衛饒偉生君、彼於敵之第二防線處、遠射中一球、於上半時告終時、三育共勝二球、下半時三育開始即猛攻、於五分鐘後、邵鵬勇猛帶球向前、傳與黃克棟、又中一球、成三與零之比、暨南屢經挫折、軍氣不衰、仍猛撲不已、球亦多次侵入三育內地、然均由胡鐵門救出、忽丁人錕犯規、罰十二碼球、又爲胡鐵門撲出、胡君之於三育、大矣哉、於時將告終時、雙方均疲於力戰、無精采可言、但於該十分鐘內、各蹴入敵方一球、最後之結局、遂成四與一之比、三育勝、縱觀全局、三育之優點、在人馬整齊、衛禦堅固、及經驗充足、至於全隊之團結力、及進攻之程序、則不如暨南也、暨南傳球迅速、衛鋒猛烈、盤球神妙、本可以一鼓而勝、其所以致敗之原因、乃在內部軟弱、踢門不準、及盤球太多也、

▲光華與同濟　由樂秀榮君主裁判、上半時光華得順風勢、因風極猛、故進攻頗利、不久即由右翼蹴入一球、此後同濟亦突進、雖得十二碼罰球、亦未中的、下半時光華攻勢大減、五分鐘後、即被同濟右內鋒蹴入一球、成一與一之比、光華奮力再攻、因踢門不準、卒未得分、最後之結局、遂以一與一之比定、

國語特刊

國語教育與華僑教育　血冰

這兩個問題常常在我腦海裏盤桓着：一層因爲我是從事於國語教育與華僑教育底研究和運動的人，一層牠們間也確乎有種互相需要和適用的特別關係。

華僑方面最感覺缺憾的，不是語言不同和缺乏祖國觀念嗎？因爲語言不同，別處且不必說，就是在南洋底閩廣兩省的華僑，竟然分成五幫；這分幫底標準，不用說是以語言底異同作他們天然的根據的。因爲缺乏祖國觀念，所以放棄咱們中華民國國民底資格，置國事於不顧；國事之是否因此而越糟且不必說，可憐他們就是坐擁鉅萬，亦無形中長爲異族底奴隸牛馬了！甚至還有明白地改入他國國籍的（我在廈門看見許多華僑大資本家，門口高掛着「大法國籍民〇〇〇」，「大美國籍民〇〇〇」，，）。說起來眞是可嘆得很！

我們掉過頭來看看，國語底職務是什麼？誰都知道它是普及教育和統一語言。在這一方面正感着缺憾，一方面却具有特長的相形之下，所謂牠們間底互相需要和適用的特別關係，就不說自明了。

這些顯而易見的特別關係，一般人們未必不知道；但是實際上國語教育在現在的華僑教育上還沒有佔着重要的地位，這又是什麼道理呢？一則固然是國語人才的缺乏，再則掌理華僑教育大權的，前此多半是大資本家，他們對於國語教育底眞義，多少有些是不知，有些是知而不信，更有些是信而不願勇於實行！可是他們如果仔細想想：祖國以內（尤其是長江以北）語言底阻礙，要比他們少得多吧；祖國以內教育底發展（不用說祖國觀念啦），要比他們高得多吧！那末，近在國內而困難較少的同胞們，尙且如此地大振旗鼓奔走呼號作大規模的國語運動，何況我遠在海外特別感着痛苦和需要的華僑，還可以袖手旁觀，不起來努力國語底推行，不起來享受國語底利益嗎！

國語教育與華僑教育底密切關係還有許多，但我在此不必多說；臨了，我要奉告從事於這兩種教育的人們：

國語教育與華僑教育是歷來同樣被人所忽視，且以爲毫無關係的東西，近年來內則因爲軍閥底蹂躪人民，大家知道非人民自覺不足以自救危亡，自覺的方法，不能不靠着教育，要教育迅速普及，不能注意到牠易於普及的利器；外則因爲帝國主義底摧殘僑胞，大家知道非破除兄弟鬩牆的惡習而振作和衷共濟的精神，不足以禦强鄰而圖自衞；於是國語教育與華僑教育就都漸漸被人重視了！但是牠們兩如果能相輔而行，交相爲用，不更加相得益彰，功效大著嗎！

警告反對白話文的人　伯英

幾年前倡了一個很大的革命，解除文字的束縛，將文言文改爲白話文．當時雖幾遭挫折，迭經反抗，到底教育部發出通令，使全國一律改爲白話文，何等痛快．不料通行了不多幾年，又有人起來狂言廢棄白話文了，狂言的人雖屬少數，但有礙文化進行，擾亂民間思想，不能默爾無言，聽其搗毀．他們反對白話文，好似不像以前的無理取鬧，也有他們的理由，他們的依據，說得頭頭是道，很足以淆人聽聞．弄得一般不辨是非的人，頭目暈眩，莫知西東．狂言的人，罪孽何等深重．

現在反對白話文的人，有兩種錯誤：第一種是要警告抱試驗態度的人．他們初行白話文時，或是一班用文言，一班用白話，以資比較；或用文言夾白話的教科書，或是取巧用了一二年白話文．這種試驗，就是大錯而特錯．我們要知道千試萬試，獨有對於眞理的信仰，無所謂試驗．認定目標，不折不撓，毅然進行，才是正當的辦法．現在存了試驗的觀念，含有不健全的信仰，那裏會有好結果產生出來．

並且改用白話文還不到三四年，這三四年中能有多少好方法好材料去改良白話文．即使完善了，那末短時間的結果，決不能遽下判斷．一般思想不健全的人，倡不健全的試驗，下不健全的判斷，我們不應該一時昏迷起來，一同走上一條不健全的路．

第二種是要警告調查的人．他們不問調查的對方如何，用不正確的方法，隨意拉到一些資料，認作無上證據．自誤誤人，爲禍無窮．在這裏不能不仔細說一說：

一　他們調查學生家長的心理．不問被調查的人可靠與否，就以爲正確，恰是完全不正確．有許多年長的人，頭腦已經陳腐了．他們生活於文言文中，不知白話文的眞價值．現在問道於盲，好比向魔鬼去求眞理，那裏求得到．

二　他們調查升學的學校多數注重文言文，因此小學裏不用文言，吃了不少的虧．因此就倡言廢棄白話文．他們不去反對授升的學校，而反對白話文，白話文之寃枉苦，何處去伸．

三　他們調查學生的成績．存心以爲白話要比文言好幾倍．查問了少數學生的成績，就以爲大不滿意．特不知調查的是否係少數例外學生，或是係教師教授不良．不求根本，一味摧殘，眞是白話文的厄運．

四　他們調查社會上的出版物，及往來函件，還是沿用文言文．實在他們不去仔細調查，白話文的書報，白話文的函件，已經充滿於社會上了．我們信仰白話文的不去同化他們，反被他們所同化，白話文的流行，要到那一天實行呢．

五　他們調查學生的心理．有許多人以爲讀白話文不如讀文言文的趣味濃厚．這一層也不能怪學生的心理不對．一面應該改良現用的教科書，大半嫌太短少精選．一面要改良教師的教法，不能多費咬文嚼字的時間，多費咿唔朗誦的時間．現在要積極改良白話文的教材教法，不能就拉來作反對的證據．

六　他們調查教師的心理．猜測起來有下列幾種：（一）他們慣用文言的不喜歡改白話．（二）改用白話要費一番研究工夫，他們不高興去費這種工夫．（三）教白話文一學就會，不能藏有神秘的色彩，使學生盲從的信仰．（四）教白話文不必多費溫習時間，教師失敷衍的本領．（五）白話作文，類多冗長，改筆怕繁．總上數點，怪不得他們要反對了．咳！這種反對，不是良心上的話，清醒的人，切莫被他們欺詐．

白話文是有存在的價值，雖經顚撲，決不至於破裂．但是一時的厄運，也不能不希望海內同志，一齊起來擁護，努力奮鬪．

國語的命運　芸六

自從提倡國語教育以來，差不多有七八年了。這幾年中，保護的只是保護，摧殘的只是摧殘，經過了不少把戲。到了今日，摧殘的出了一個大魔鬼，就用高壓手段，竟然要制他的死命，這是何等悲慘的事。於是保護的不得不用盡平生之力，和魔鬼抵抗。這回全國國語運動大會，自民國十五年一月一日起，至三十一日止，雖不能滅盡世間牛頭馬面的魔鬼，而在國語的自身上，可說是吃了一服興奮劑，精神上至少可以恢復十分之八九。可是一般意志薄弱，目光短淺的人，還在那裏鰓鰓過慮，以爲國語前途，終有些靠不住，甚至有不久夭折

全國國語運動大會會期中的優待

國音國語圖書教具　半價發售

▲教科應用　（定價）

國音　國語

實用國音學　三角五分
國音學講義　四角
新著國語發音學　九角
高元國音學　五角
國音新教本　一角五分
國音新教本教授書　三角
注音字母講義　二角五分
國音字母教案　七角
國音初階　一角
國音淺說　一角二分
國音新淺說　一角
審定國語學講義　四角
英譯國語學講義　二角五分
國語學草創　四角五分
國語教學法講義　四角
新著國語教學法　七角
國音問答　二角
國音沿革　二角
國語辨音　六角
東三省國語補充教材　活葉本　五幅　每幅八分
國語留聲機片課本　甲種四角　乙種一角五分
外國人用中國國語留聲機片課本　二元五角

會話

實用國語會話　一角六分
王璞的模範語　三角
國語會話　三角
新法會話讀本　四冊　各六分

文法　語法

實用國語文法　二編　各七角
中國語法綱要　三角
白話文文法綱要　二角
新著國語文法　一元
國語文法講義　六角
國語虛字用法　三角五分

國語文

白話文範　四冊　各三角
白話文範參考書　四冊　各三角
古白話文選　二冊　一元二角
近人白話文選　二冊九角

國語留聲機片　八張三十二元　會期內特價二十元
外國人用中國國語留聲機片　十二張四十元　會期內特價三十元

歷史　地理

歷代白話詩選　五角
歷代女子白話詩選　二角
新著國語文學史　九角
白話本國史　四冊二元
白話地理教本　二角

唱歌

新法國語唱歌集　四冊　各二角四分

尺牘

新體白話信　二冊三角
語體學生尺牘　初編二冊二角　續編四冊六角

▲參考應用

教具

注音字母練習片（附拼音盤）每付八角
練習國音五彩方木（附說明書）一元
鐵石國音方木　五角
虹標練習國音五彩方塊　一角
國語拼音方字　一盒二角
國語拼音盤　一組八分
國語遊戲手語法　一角二分
注音字母旗語方牘　二角五分
國語科讀法籌記簿　一角

圖表

國音字母發音圖（附說明書）十五幅　一元
王璞國語發音圖　十六幅　一元
高元國音機關形式圖　一元
國音指掌圖　一角

字典　詞典

國音方字圖解（附教授法）一盒五角
國音京音對照表　一角五分
校改國音字典　四角
校改國音學生字彙　紙面三角　布面六角
國音學生詞典（國音白話註）二元
國音標準白話詞典　九角
國語詞典　五角
國語同音詞類辨　一角五分
國音新詩韻　六角
白話字詁　二角
破音字舉例　四角

字帖

國音字母草體習字帖　一角五分
注音字母習字法　一角

會期　十五年一月一日至三十一日

最適用的語體課本
新學制教科書

這書共分初小、高小、初中、高中四大套，是完全用正確的語體文編輯而成的。這書的內容編制，完全依據新學制課程綱要，最能表現新學制的眞精神。凡照新學制辦理的學校，都已採用本書。

另印國音國語書目一冊詳載內容提要承索卽寄

商務印書館
上海及各省

上海商務印書館
函授學社國語科

編輯講義和改正課卷，均由專家擔任。在短少的期間，可以學會國語上的一切智識技能。學費十元，在大會期中報名的只收八元（分兩期繳的，第一期減收二元）。簡章索閱卽寄。

的詛咒。其實呢，事在人爲。譬如一個人，自從呱呱墮地以後，父母兄姊好好兒養育他，培植他，使他由漸而學習言語，學習走路，漸至送入學校，增長他的智識道德。他自然是會得逐年進步的。倘然中間本人衞生不得法，或染傳了一種病，那麼當然要請醫生診治，更用消毒劑滅掉可怕的微生物。如今的國語，給魔鬼纏擾得頭昏腦脹，簡直是害了一些病。懷恨的人，只是希望他早日嗚呼尙饗。殊不知國語自身的基礎，非常堅固，憑你們魔鬼有天大的本領，不能搖動他。至於詛咒他的，更不値一笑。你們如果不信，我可用事實來證明國語前途的命運。

凡是社會進化的歷程，不是直線的，是曲線的。二十年前廢科舉，創學堂，當時一般鄉村學究，個個反對，竟有拍案唾罵的，甚至有把學堂打毀的。豈知後來自己暗暗買了幾本教科書，教學生講讀，把原有的四書五經，只讀白文了。而且那些較有根柢的童生秀才，也有入了一年半載的師範講習所，居然做小學教員了。咳！你們當時反對得何等厲害，爲甚麼要一旦改變宗旨？你們要不要自己打嘴巴？證明一。

民國成立，百度更新，第一件是剷除髮辮。照現在情形說，再沒有甚麼問題了。那知當時爲了髮辮，生出許多枝節，釀成許多笑柄。只因爲一般頑固派，頭腦簡單，思想束縛，一遇了變更制度：便痛哭流涕的反對。然而大勢所趨，好比波濤洶湧，那一個大力者阻當得住。所以不上幾年，除了窮鄉僻角的幾個鄉曲外，還要想找一個垂辮的人，已經很難的了。證明二。

試就切近的學術言，清初學派，姚江以尊德性爲主，極其流弊，人人侈談心性，不知讀書爲何事。後來顧炎武黃宗義輩出，力挽頹風，就成實事求是的學派。等到雍乾以後，一味以考據訓詁爲專責 只是崇拜許鄭賈孔的學說，所謂王陸程朱等遺書，却沒有人過問了。道咸以降，有識者又以窮研妙理爲不足，必欲施諸實用而安心。於是李善蘭輩出，合中西學爲一爐，簡直是大輅椎輪了。可見得學風的變遷，都是隨着時代來的，決不是少數人所能把持的。證明三。

凡是一種制度，壓制得越厲害，抵抗的力量越大。試看北美合衆國的獨立，就可以明白了。當時英國對於北美僑民，自以爲操縱自如，不會生出甚麼反響的。那知十三州宣言獨立，竟然組織共和政府，永垂不朽。這猶之乎一般國粹派自以爲數千年相傳下來的古文，穩固得很，那裏可以變動他。初不料一經文學革命，打得落花流水，那些佶屈聱牙的遺物，將來自然會得匿跡消聲的。證明四。

再看法蘭西的大革命。先前平民感受了暴君貴族教士的欺壓，個個氣憤塡胸。只須盧騷孟德斯鳩等略爲鼓吹些學說，平民已覺得很有活動的餘地了。只不過專制的流毒很深，一時也不容易打破。所以經過了八十多年的戰爭，才把拿破崙主義掃除乾淨，於是共和的眞精神乃出現。中國國文毒的中入人心，已經數千年了，一旦要盡量的廢棄，固然很難。但結果孰勝孰敗，不難推想而得。證明五。

更看路德的改革宗教，在那時有法蘭西，西班牙，意大利等國，都仍信奉舊教，和他對抗。弄得干戈遍地，雞犬不甯。到後來舊教的勢力，漸形衰敗，新敎的勢力，次第擴張。但是今日之下，非基督教的分子，却是瀰佈了全世界，宗教上又要發生問題了。將來勢必至不論新教舊教，由漸淘汰，而爲崇奉眞理，研究科學的所勝。然而一般迷信耶教的，還在禮拜堂中愁眉不展，長吁短嘆的作不平語。證明六。

以上六事，都是人文史上演進的跡象，而且是人人所知道的。要而言之，國語的前途，並沒有甚麼大危險。現在的提倡與反對，也是必經的階級，無可避免的。請大家拭目以觀其後！

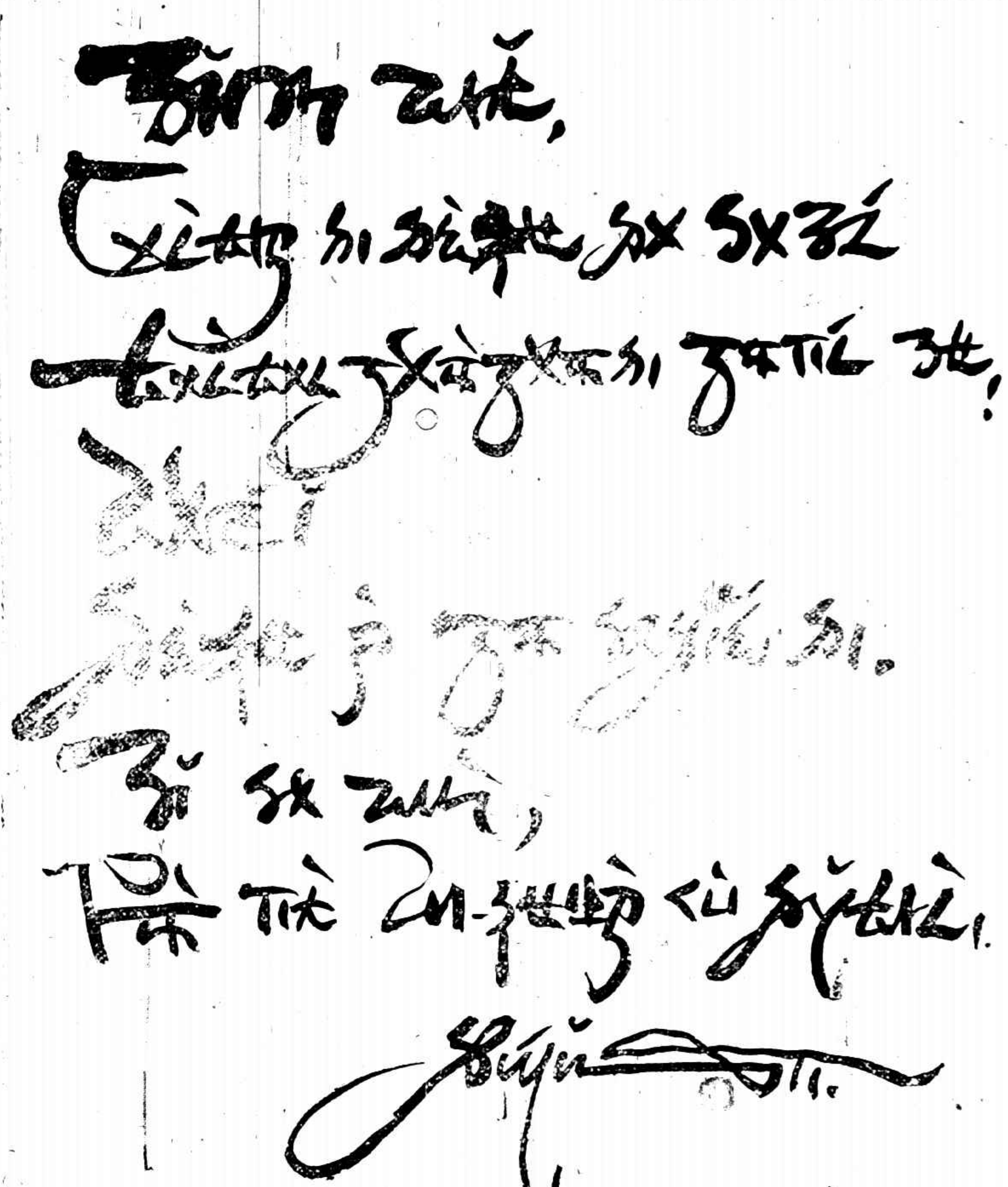

國語運動要向中等學校做去

陸殿揚

國語運動自從民九以來，已有六年了。可是他的活動範圍非常狹小，除了自由研究語言學的人以外，祇有一部分的小學教師在那裏提倡；却又處處遇着反響，時時碰到對抗，可憐細微的呼聲都給四周的風浪籠罩住了！

現在小學推行國語有許多困難，最大的困難雖說是家庭的反對，其實還是小學教師自身對於國語缺乏研究。譬如：（一）國語讀音不能準確，（二）國語組織不能分斷，（三）新式標點不能應用，因爲這幾種理由，小學教師就不願改用國語了。我們要推行國語於小學校，當然先要使小學教師對於國語有充分的研究，深切的信仰。師範學校爲小學教師產生地，應當有國語的必修學程，對於發音，詞句，標點，仔細研究。然後將來學生畢業後服務時可以應用。中學校實業學校畢業生當小學教師的也不在少數，所以也應當有國語的選修學程，預備將來有志小學教育的人選習。倘使現在中等學校的學生都受過國語的訓練，將來他們的子弟在小學裏學國語，家庭反對的聲浪也就可以減低了。所以要減少目前小學教育困難是我所主張「國語運動要向中等學校做去」的第一層理由。

現在我國少數人向上的教育固然重要，但是多數人普徧的教育尤爲急切。試思我國土地之廣，人民之多，有百分之八十以上未受教育，要想一旦普及，談何容易。這種成人教育當然不能和小學生一樣教法。但是要他們按步就班，一年一年的求學，從小學的程度到中學或大學的程度，經過十年或十年以上的教育，這是萬辦不到的事。所以目前中國的成人教育祇能用最簡捷的方法。用國語確可以減省學者不少精力時間，而可以收同樣的效果。將來推廣成人教育時所需的師資，必較現時小學教師爲多，那麼惟有把國內中等學校畢業生加了一種訓練來充教師，否則一時無從培養。中等學校畢業生從前受過國語訓練的，自然駕輕就熟，易收功效。倘然自己沒有學過就要教人，那就費事了。所以爲增進將來成人教育效率是我所主張「國語運動要向中等學校做去」的第二層理由。中等學校學生都是將來社會中心人物，若要國語運動成功，須向中心人物努力！

婦女和國語

徐覺

國語推行已有十多年啦，可是研習的人至今還是男子居大多數，婦女界底成績比較地差得多。別處且不說，就像上海國語專修學校，歷年來十幾屆的學員，女的統計至多不過佔十分之一，甚至於只有五十分之一的；這雖然原因複雜，可是女子以爲國語與自己的生活和任務上無甚關係，不肯重視它，想也是一個主要的原因吧。其實國語對於女子自己的生活上，和女子對於國語底推行上，都有極大的關係。現在且把女子和國語底幾層重要關係說一說：

（一）教育方面

現今爲謀經濟獨立，服務社會的一般女子，以從事學校教育的居其多數（去年上海婦女問題研究會和婦女雜誌社已有過調査統計），如果不會國語，不管你什麼師範畢業，不但還有幾種教課不能勝任，而且對於學生和同事方面底語言難免隔膜或生誤會，因爲當教員的，不能老在自己家鄉地方吃飯的，一到客地，不會一種公用語（國語），怎麼能盡通情達意的能事呢？並且要學生在國語作文上有迅速的進步，總得於「國語話法」多加訓練，於是不得不造成一個國語話的環境。既要造成國語話的環境，教員可以「退避三舍」嗎？

在教員底生活和本職方面既如此；而且傳授國語的大本營就是學校，小學生學國語，成效又是最快的，所以敎員非先研習國語不可！

（二）家庭方面

學校裏即使注重國語教育，造成了個國語話的環境，如果兒童底家庭還是個土話區域，那仍舊不免一曝十寒，學校的國語教育便被家庭摧殘一半！要改造家庭中底語言環境，比學校困難得多；兒童担不起這全副責任，還得靠全家中底先覺者之力！男子們無論如何熱心宣傳國語，因一來在家時候少，二來[illegible]子有不便多接近之處，究竟效力偏於[illegible]會底多，影響於家庭底少。如果女子[illegible]盡力傳授，既容易和別人家庭接[illegible]且因居家時候比較多些，繼續不[illegible]以潛移默化；由己家而貼隣，由[illegible]遠隣，由遠隣而一村一鎭，而及[illegible]親戚，女子進出方便，說話容易投[illegible]宣傳國語的成效，恐怕不是男子[illegible]望其項背的。而且，女子還負[illegible]家庭教育大部分的責任；要是[illegible]校裏受不到良好的國語教育[illegible]國語化的家庭裏，不學國語也自然而然地會好起來啦。

（三）社會方面

現代婦女，不但也多有服務社會的能力和機會，而且誰也逃不了社會的交際啦。女子底職業，除了教員以外，還有從事商業，醫生，工業，以及別種職業的；所到的地方既不免五方雜處，接觸的人們更不免九流三教，不會國語，實在動都掣肘，且於業務底發展上必大受影響。即使不是這樣，平常也不免有三朋四友，交談只用土話，未必人人相宜；一有某人聽不懂你底話，那感情就不容易融洽，作事也不免多一層障礙啦。

此外，女子大都富有文學的天性，如果把國語文悉心研究，能產生出什麼國語文學作品來，也於國語界上大有貢獻。可是要國語文做得自然活潑，就不得不借助於國語話；因爲國語是言文一致或十分相近似的，如果國語話沒有說得好，做國語文也多少要打個折扣。而且，不是我說句誇張女子的話，女子能學好了國語話，說起來比較男子要好聽得多哩。

總之，國語於女子自己生活上和國語宣傳事業上，都有極大的利害關係；望同志們一齊努力！望女界同胞協起努力！

恭賀新禧

上海五洲大藥房同人拜祝

再生機能

醫學生理上、有再生學說、再生機能（Hegenration）、人與動物皆有而各異、蚯蚓斷體而再生、蜥蜴除尾而再生、蝦蟹去鉗與脚而再生、是爲動物再生、若人之再生、造血機關、對於消耗血球、不斷補給是也、本藥房所發行「人造自來血」、係促進造血臟器、添生新血之聖劑、凡童孩血氣不足、老年氣衰血枯、病後血虛、產後血虧、試一購服、應效如神、請嘗試之、

▲自來血大瓶二元　小瓶一元二角

上海五洲大藥房發行　各大藥房均有出售

注意　時妝婦女　截袖短衣

近今婦女妝束時髦截袖短衣頗極美觀惟際此隆冬風霜猛烈嬌嫩皮膚難保不爲所襲發生凍瘡爲愛時髦皮羅裝者本藥房爲嘉惠　女同胞起見特製一種「清爽冬瘡藥」一質不污衣色尤悅目而且芬芳宜人最適閨閣之用已患一擦即愈未患擦之便可抵抗雖日在風霜中可保嬌嫩常態效驗非凡如患凍瘡已潰可用本藥房凍瘡已潰藥膏頻擦患處極易收功

清爽凍瘡藥　大瓶五角　小瓶二角
凍瘡已潰藥　每盒二角半

上海五洲大藥房發行　各埠藥房均有出售

上海匯豐銀行及虹口分行告白

本行額定股本洋五千萬元收足股本英金二千萬元股東負責額洋二千萬元公積金洋四百五十萬[illegible]洋二千四百五十萬元〇總行設[illegible]北京香港分行設在廈門暹邏巴塔維亞孟買克而克搭廣州煙台可倫坡大連福州海防亭保漢口哈爾濱伊羅伊羅意布軸化神戶可喇倫伯倫敦法國馬拉夾小呂宋長崎紐約檳榔仰光西貢舊金山上海新嘉坡沙喇倍約升其伯塔乃天津青島橫濱〇各商存銀或流期或定期均請至本行面議〇本行辦理一切銀行應辦事宜〇本行匯票可匯至香港倫敦歐洲印度新金山美國中國日本等處各大通商碼頭

民國十二年四月一日

上海銀行公會會員　上海四明商業儲蓄銀行

本銀行開設以來歷有年所總行設在上海北京路[illegible]口等處其他各大埠均有委託代理機關專營[illegible]往來各種存款儲蓄存款各項放款以及貼現等一切業務[illegible]不手續簡捷誠信優待其有特別存款可隨時面議並備有新式保管箱庫專爲顧客租藏貴重物品印有詳章函索即奉如蒙惠顧無任歡迎　德律風號碼營業室中央（六三九八）經理室中央（六三九九）夜間休息室（中央六四〇〇）

中國通商銀行謹白

本銀行[illegible]兩現已收足二百五十萬兩總行開設上海[illegible]銀兩或半年長年存款一切交易無不[illegible]銀兩租格公道特此佈告

滬中唯一世界語雜誌

綠光

華文刊　第二號　國語運動號　出版了

熱心世界語的人不可不讀　熱心國語的人不可不讀　華文本每冊二分全年四冊一角　世界語本每冊一角全年四冊四角　地址：上海郵箱一三三二號　綠光社

新世界圖畫聞

圖畫時報

上海時報本館贈

民國九年創刊

徵求 本畫報徵求時事照片及遊藝興味有關美術之作品有稍貴明價如經採用當從優酬謝來稿請寄於

瑞雪

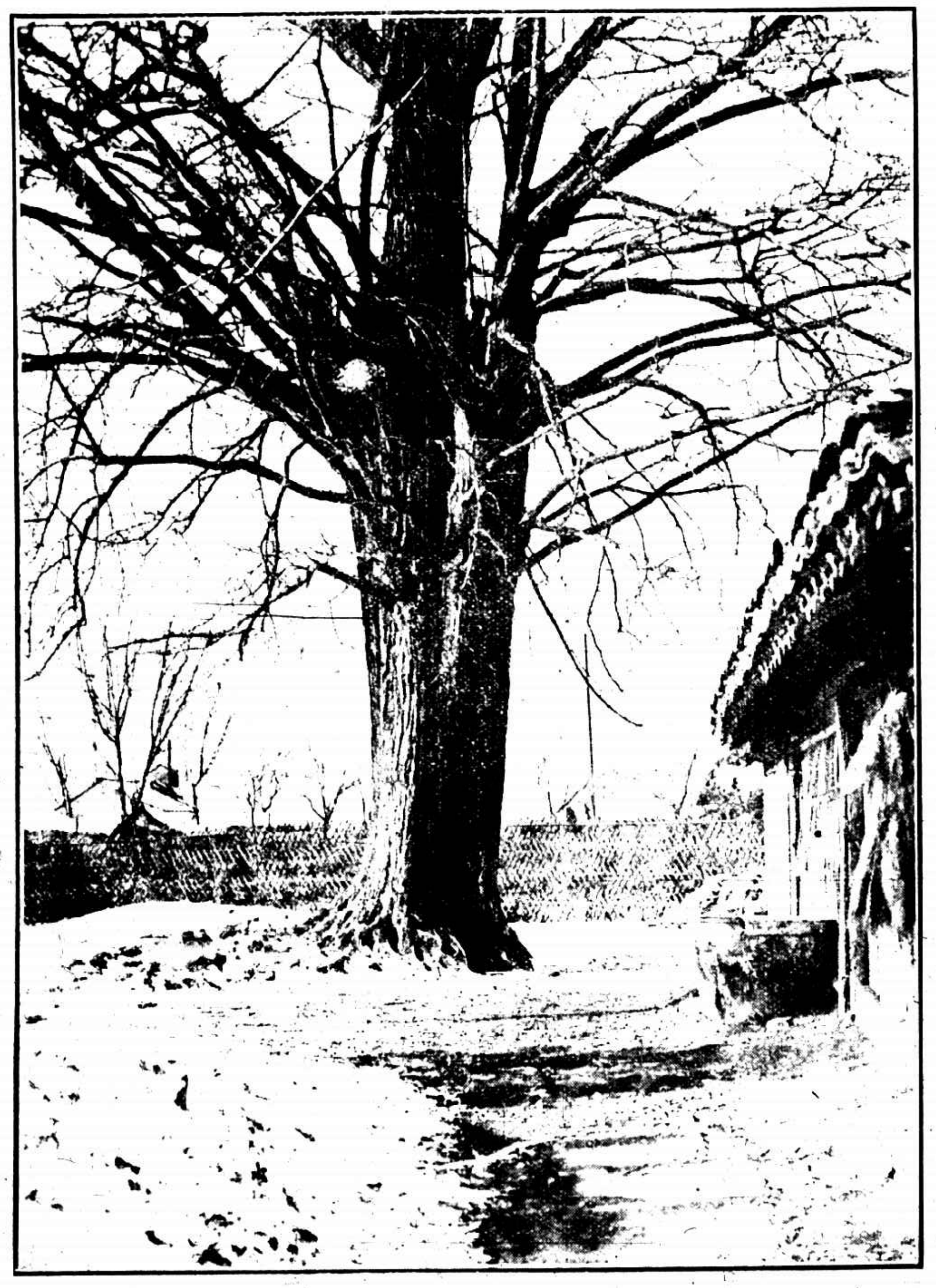

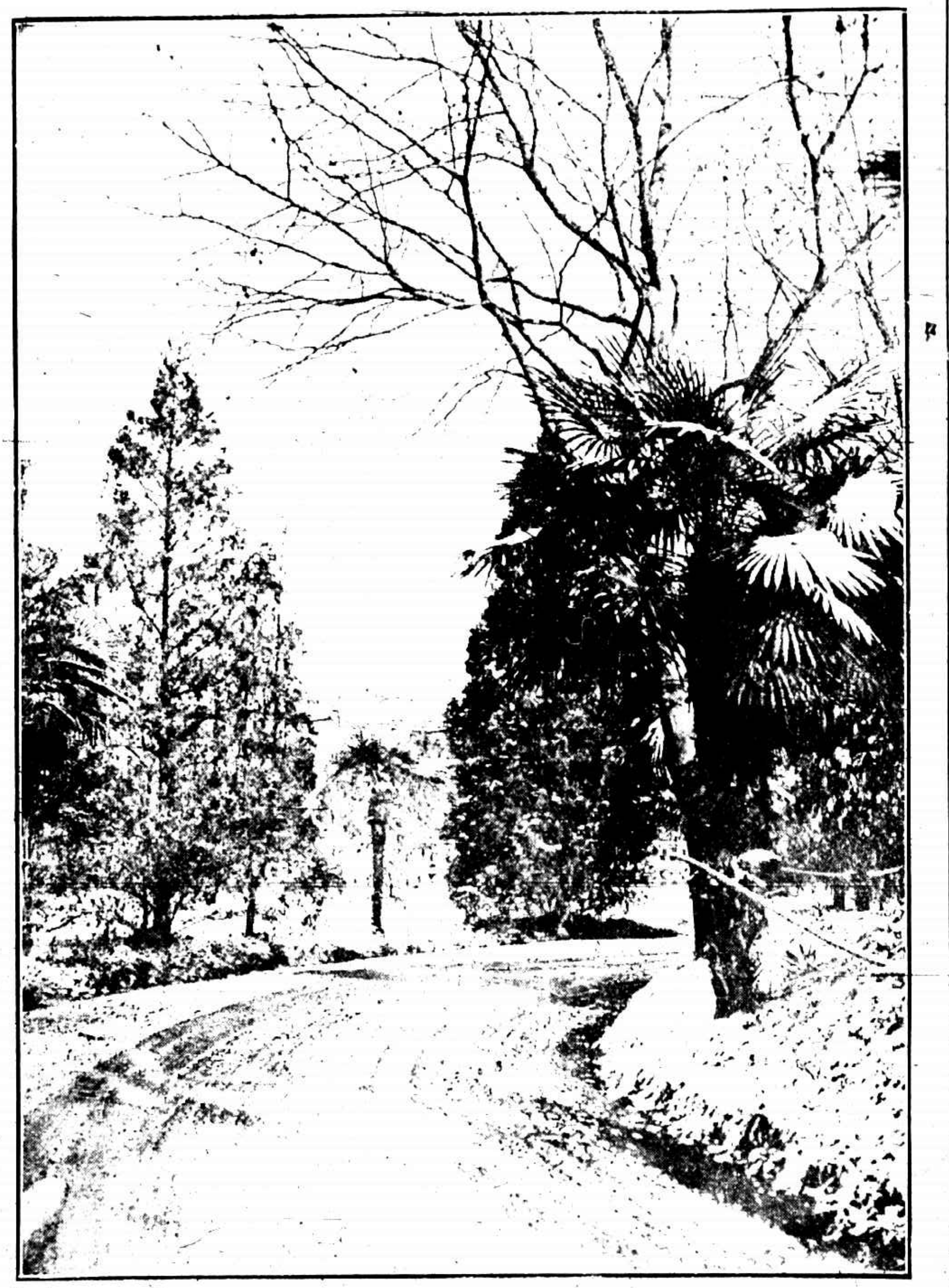

滬上於十二月二十八日雨雪盈寸，一時成為銀妝玉砌之世界，誠壯觀也。此圖乃二十九日清晨所攝。一為安定盤路中之古木，餘為罨梯花園之一隅，清新入畫，妙造自然。昔人謂為豐年之兆云。

「傳家寶」之主角 F.F.

上海影片公司新製武術偵探影片「傳家寶」，由殷明珠但二春為主角，畫家但杜宇導演。劇中敘宋傳有遺產藏之古屋，戚間而說，說結果所謂世傳無價之寶者，乃一篇治家格言，是誠諷世之作也。

黎明暉女之賀年片

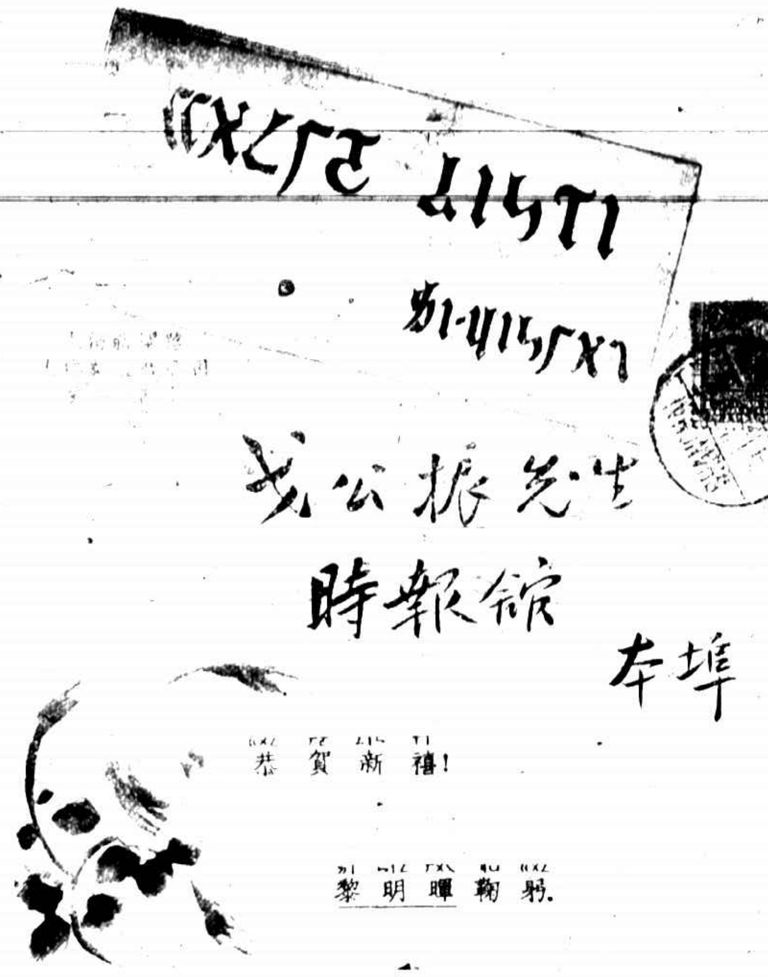

黎明暉女士嬌小玲瓏，在電影界有東方瑪麗畢克福之稱。所特出之賀年片，字旁以注音字母，驟視之幾與外國文相似。其父錦暉先生所用名目，僅有注音字母稿賀年片提倡之，亦一新法也。

日本之年市

（鮑振青君攝）

根本美容術 就是內服化粧品

王三小姐的經驗談

曹大嫂馮二姑他們倆都稀罕王三小姐不喜歡用化粧品卻出落得秋水為神玉為骨芙蓉如面柳如腰一面贊美他一面便請教他的美容術王三小姐謙遜了幾句世答道姐姐不要見怪你們用化粧品簡直可說是僅僅治表並非根本解決要是根本解決非服滋養補品不為功常服散拿吐瑾延年益壽粉能使人皮膚光澤艷麗這可算得內服的化粧品呢

柏林華發大藥行製造
上海美最時洋行經理
本外埠各大藥房均有出售

砲燹後之北京晨報館

北京晨報館於十一月二十九日國民大會後暴衆破門而入縱火燒燬房屋十餘間盡成瓦礫惟編輯部及印刷部未被波及（瑞保衛攝）

馮玉祥夫人之給獎

某督將軍馮玉祥夫人李德全女士親給高級軍官以獎品亦軍中對於耶穌誕日之點綴也（瑞保衛君攝）

川省之善後會議

川省善後會議於十二月六日正午開幕……此圖乃會場之外觀也（胥介輝攝）

各種瘋濕骨痛病源均屬相同惟驅血毒可療斯疾

大抵患瘋濕骨痛之症者每次因天氣寒冷或潮濕所致則舊症復發愈而再發永不絕根及至血液強健血中所涵之毒驅除淨盡始獲痊愈可見瘋濕之患病源在乎血涵酸毒惟補血使血液潔淨強健可免是症

韋廉士大醫生紅色補丸乃天下馳名療治瘋濕骨痛之聖藥

此誠奇異

泰山飛瀑

上海美術專門學校國畫展覽會陳列品之一

浙人之反對日本出兵

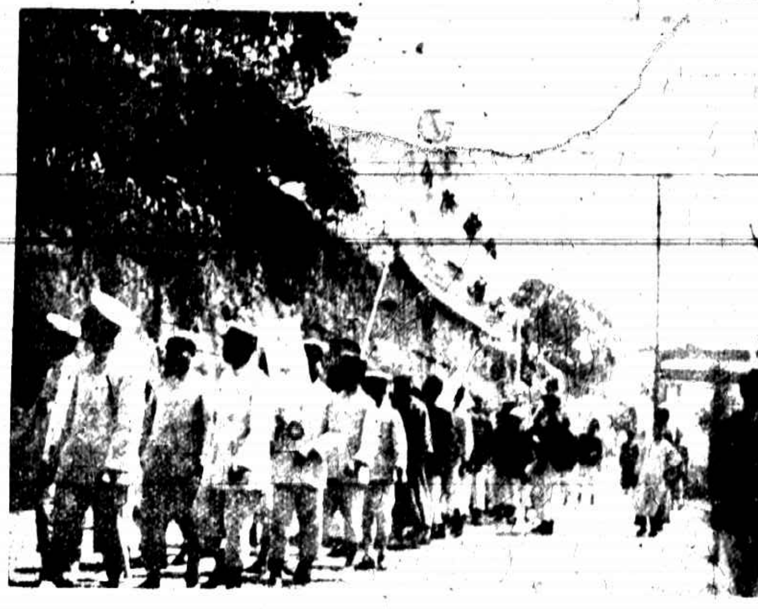

杭州學界於十一月二十五日開反對日本出兵會此圖乃學生遊行至日本領事館前之情形（黃梅生攝）

上海記者之演講

上海新聞記者聯歡會於十二月二十七日在安樂園開月會並請國際聯盟總書記及國際新聞記者協會會員夏奇峯演說「國際聯盟與新聞記者之關係」此圖中坐者夏君也（寶記攝）

新家庭

湖南省立第三師範教員余傲梅君與日本長崎女子商業學校高材生富岡玉女士結婚攝影（傳溥攝）

年禮

爲何不送沙利文糖菓？

糖菓有益衛生○受者非常歡迎○非如煙酒等消耗品有害無益○敝店特備送禮錦盒糖菓○五光十色○味美品高○大小貴賤○任君之意○用以送禮○既顯特別○又博歡心○况今年之糖菓○係敝店美國糖菓專家○潛心特製○勝過往年數倍○尤有饋贈之價值○請來敝店一看○

上海大馬路二十六號即抛球場東 美商沙利文糖菓西餐店

18

寶記照相

天下馳名之百代公司

發行最上等的照相軟片

各大照相材料店均有出售

法國貨

興祥棉織廠

◀欒寨要品▶

⊙愛國同胞⊙ ⊙註冊商標⊙ ◎牛女牌※和合牌◎ 冬令出品 ⊙倡用國貨⊙

各色衛生絨布 各式男女衛生衫袴 新式男女衛生背心 時式全絲領巾 各式全毛領巾 行市棉絨領巾 新色毛絨暖帽 各色衛生絨手套

天真爛縵

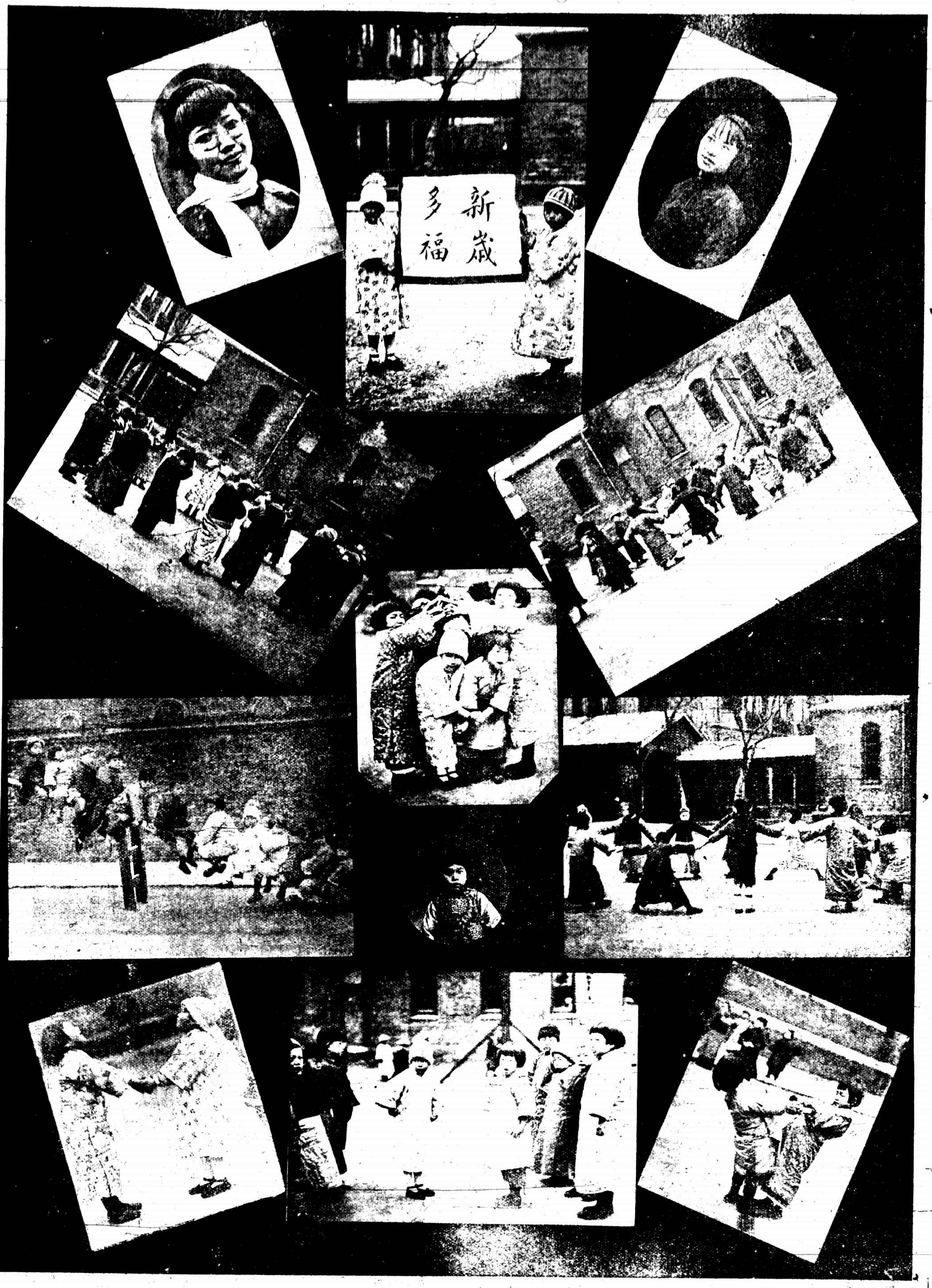

圖之左右角為上海中西女塾附屬小學教員李謂二女十餘為該校幼稚生遊戲之情形兒童之智慧康健與道德已於此時養成之吾兒童有如嫩芽須善為培護灌以雨露曝以日光然後始得開好花結好果愛母之愛子女者閱為重知所以教之矣

婚

上海愛國女學高中三年級學生所演之新「慮父」係教員王[illegible]君所編述女子之無智職業終致受不良之結果說明可見本日小時報

慮父之母

愛國女學學生之演劇

別信

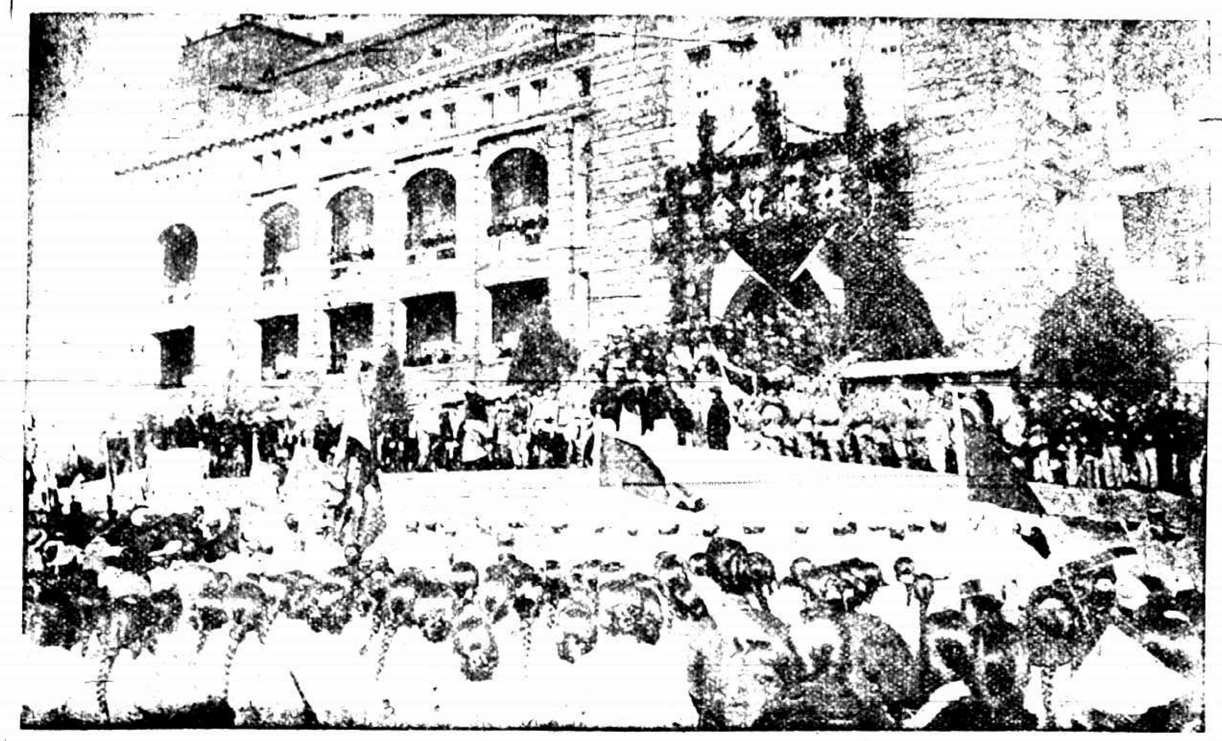

青島於十二月十日上午舉行接收之週紀念禮各界代表各學校學生均齊集會場[illegible]

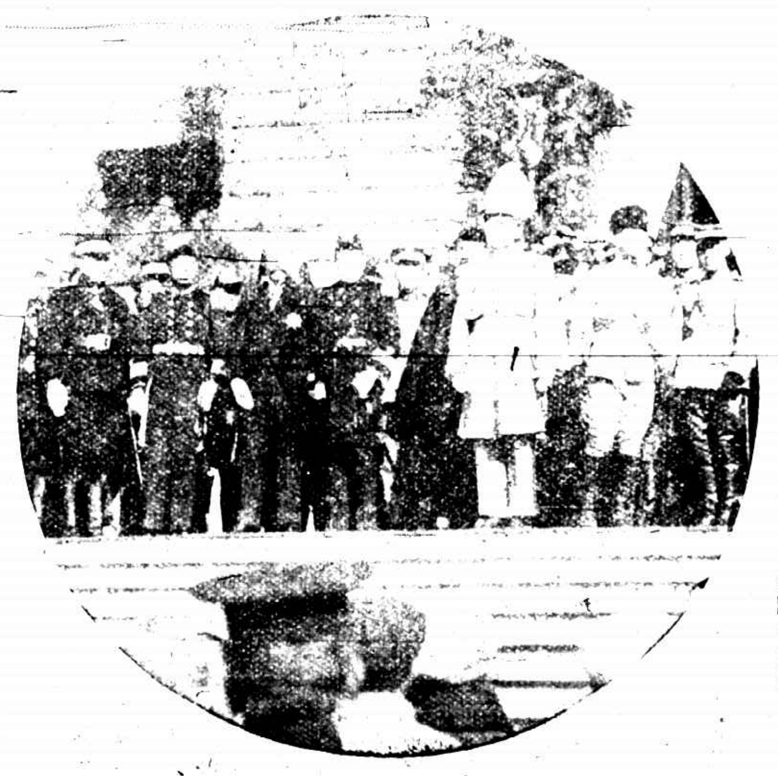

青島接收之週年紀念
（班鵬志君攝）

事幹得半地實耳船用引擎

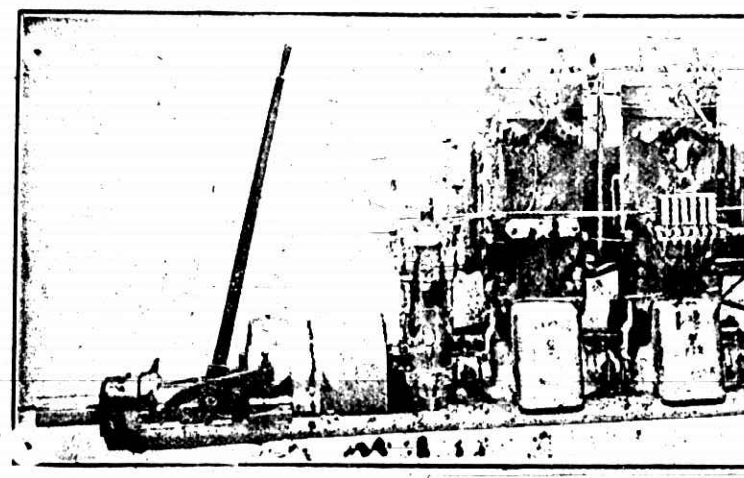

此為瑞典國廠家之著名引擎本行經驗二十五年證明此事幹得半地實耳引擎用油一斤其工作可比蒸汽引擎用煤一斤之工作三倍

北京路六十四號瑞典洋行啓　電話中央二五三五

狄汪觀定夫人之殯儀

狄汪觀定夫人遺像一

狄楚青先生親臨墓地（寶記攝）

狄汪觀定夫人遺像二

平等閣主人狄楚青先生往年著詩話筆記各若干卷不脛而風行天下通人哲士爭相傳誦晚近得狄汪觀定夫人之指引精參禪理悟道彌深夫人於壬戌二月二日辭世先生痛之切著「痛定錄」書中歷冊定師即汪觀定夫人能導先生同登覺岸也先生近爲觀定夫人治新塋已於夏正乙丑十一月十一日卜葬滬北之場乃二里外之保清寺側寺建於有宋陪佑二年灑莊地二十畝加栽蒼竹三面清溝左有叢綠先生即就其中闢墓園種梅化顏曰佛教公墓園刊日華袤道蹟斷如黑鐵銘乾之斷悅益千百年古物也先生近著除自園城外問紀鮮流傳並覺得之匪易茲承贈示「痛定錄」中最詳闢者若干節諸即按諸報端海內後著當有同好也（萬里）

定師示余偈云有相身中無相生玉人何事惡沉沉情如皓魄隨圓缺珍重蓮華七卷經偈中語實勗示余之迷夢當時余一無所覺乃於了句中生解謂有宮人和汪不害可不知有願娥同願肯從容隨圓缺後人頗有議隨字之非者此偈思雖不同於此二字既有異議則迷似宜易一字較妥後定師笑曰文人習氣乃有許多忌諱雖於有可圓處易一字可也余乃易以窺圓缺三字定師領之故定師行略中仍用窺字（今日追思始了既通知其偈中本意完全失卻

定師得道後偶觀余昔日詩文輒笑曰以文字觀冒余定以有爲門內人矣而不知有胸中實浩然也可見文人文字實不足爲憑以古德所相見必親自勘過方能見信

余有絕詩云萬千世界蒼茫裏跨入今宵一步來是亦何因出而每非花房不墮每右眼前明月留真意別後春光歸何處地旋入過消息在侍兒編輯小桃院定師取愛不一句語非見到入不能有此句而編輯小桃院語尤似得真消息者余當時但作有胸中實未了了詎能有此佳句

蘇州西園寺衆姓水陸余爲登兒祖一份又來談及去年道場中有老大婦二人極悲愛跪步相隨三年不見老婦祇見老翁仍來道場但甚傷悲悴極念不久於世矣定師乃語余曰余去世先於右右仍如此一無步老境苦矣余最憐余父之老境不覺泣及右之老境正相同也余聞此語是夕即不能成寐內念萬一定師先吾而去者我又吳其何以堪於是乃恐懼此種恐懼爲生平所未有者急欲息心念佛竟不濟事定師乃曰余不習右得之機一用但能得用自受則亦可免老境之困苦速宜勇猛以求當可如願也

一日語余曰吾二乘人也每與吾談論實深氣悶然但能真真時日則漸漸開悟者與頓悟者亦相同吾但勉力求之可耳每每以千數百語耳提面命多方比喻余答語似有少分相應者曰近似矣次日再論又則余語仍屬支吾定師唯嘆曰從外入者不是家珍非自得見到不可余每語定師曰此說者甚乃落空了師笑曰吾今但先求空可耳試問世人如何得乃空家恐落空耶

竪按佛名空王宗名空宗正以空爲主旨也惟執空者乃落頑空以下宜係各祖師言

定師謂余日元微之遣悲懷之律最沉痛者爲「惟將終夜長開眼報答平生未展眉」二語耳此真情發露之言讀之多忽之

余方杜右伯華死於日本時定師正日誦金剛經以爲課乃謂余曰伯華既爲君之至友余當誦金剛經超度之一日語余伯華余未之見然其人太拘執每爲伊誦經時輒多格格難滑之景象此人不易解脫也余曰如此者伯華來生當如何能了生死吾師盍以佛法以解脫爲門拘執不除安能了生死

定師嘗言德雲不於山上見市上實無異於山頭臨去之前一年一日語曰昨夕有人語余山間與市中亦有不同處尚有引證之言依稀彷彿其大意如此不能追憶矣

一日語余德山悠寂時示衆云擣空追響勞汝心神夢覺覺非竟有何事此語極佳右勿忘之定師寂後余書於窗間竟深得此數語之力打斷妄念不少

今日爲乙丑七月初一日又追憶定師在日每至七月則每日以家山做晚功課以超度法界亡魂戊午七月定師以微疾忘之晚間窗外鬼聲嘈雜不已似其數甚多定師臥室爲樓之西間一夕臥後似於夢中忽見窗一老人跪入伸手向定師日我苦極矣實不能耐故而死請求定師幼時即男女界限頗分明臥至中忽見老人來急起坐伸手握米向外擲口速去速去定師即喚余起告以情狀而最奇者時小園臥楊旁亦可聞呼曰一老人來乞食矣然其目向窗洞也家人羣起視發見定師臥榻之上漏席上有米粒數（得七粒余命入向廚間取米相比較正相同蓋即米甕中之米也次日以告冶師冶師曰道人發念度幽魂者多有此種事蓋鬼神亦猶人如放賑時往往爲災民相擾正相同也余（冶師自謂）昔某寺時亦曾發此等願至夕則室中鬼物擾擾不休當語之曰我當發願超度爾等亦只能視吾色力隨願佈施不得相擾也定師曰善依此語語之乃安

按道人超度亡魂之念亦係一念之動鬼神即知之雲居膺禪師有天神獻供其師戒以不思善不思惡天神覓之不得乃止

定師去世將一年矣余之不死不狂則已亡佛力祖力然四年中之境界亦非容易過去然神經衰弱極矣月來寒熱時作悲熱時夢中忽有疑懼之機頃又夢見定師言笑如平時醒乃念余既不貪前境矣則一無掛礙一切好境界惡境界皆不相干所謂夢覺覺非竟有何事乃豁頓然光明發現

康南海挽聯

因緣偶來塵寰何可眷戀
天人無礙爲中有个[illegible]

康有爲輓

沈子培挽聯

菴提遮相隨緣現
常寂光中自在行

狄嫂汪觀定夫人靈右 侍生沈曾植拜輓

馮夢華挽聯

[illegible]

竹農髯挽聯

早悟三空超然妙界
應持千偈了茲宿因

狄母汪夫人靈右

冶開挽詩

來時如是來去時如是去
來去皆如是老僧多[illegible]

觀定道者靈 天寧[illegible]

狄汪觀定夫人之殯儀（二）

靈柩出發時之情形（陳士高君攝）

狄柩抵墓地之情形（寶記攝）

葬地與定師之狄府眷屬（寶記攝）

狄室汪觀定夫人墓誌銘

（仁和葉爾愷譔）

伊古以來以列女而透徹心宗與其夫同登彼岸者蓋不乏人若乃是而爲師導夫於覺路惟宋張無盡夫人向氏無盡素不信佛欲著無佛論向曰既無佛何論之有無盡疑其言遂止無盡偶閱維摩經而日然此可著無佛論矣無盡悚然遂深信佛法卒得解脫皆向氏力也迄今閱八百年而見狄楚青室汪觀定夫人夫人籍杭州錢塘父學甫母顧氏幼生時感雷雨晦冥之異年十一父母病兩割股以療之父母卒兩幼弟俾教爲躬任之育備極劬瘁年二十一歸楚青越兩年生子纖登產時相胎衣而下足有蝶旋紋五與夫人右掌紋同未一歲即解語語深元機稍長常作斷句偈語皆寓苦空無我之旨楚青慮其不壽禁之歲甲寅年七齡以觸犬洒罐瓶裂而傷面目變又過殊平日蓋示色身妍醜無常之意夫人極哀明年三月甫纖登遇劫夫人在常州與諸女居士結七念佛萬念枯絕併力援究初六日加申值纖登之出世時刻夫人忽見纖登來呼母曰娘乃兩次股肉如何割法陡覺肉地一聲五花八裂虛空大地悉皆消隕從此後知古人寒枝爆出之說良非虛語先是二年前夫人苦念常不得佛力纖登即以割股事詰之夫人吃爲念佛何關割股事至是乃忽然相應豈非時節因緣而纖登之化身及母夙生願力亦非偶然也於是楚青乃闢禪光不信悟乃與夫人證諸冶開師師一見即宗貸夫人而於楚青人加鉗錘夫人亦隨宜折之楚青由是深有省捨二十年之固執而從事門焉夫人自悟後神智洞徹言未來事每有著驗有爲求誦者輒解者開卷即知其相應與否致力運至隨以心於他人之起心動念對時徹知之偶以微辭諷示聞者竦然由是信從日衆常患目疾旋中跌坐忽生光明內諸物悉見即地下物亦纖毫畢露常語人曰列子所謂不以目視不以耳聽乃實境非虛相又謂楚青曰此等皆無中偶然發現了非命事不得執爲聖境若作聖境即落魔外其正知正見不涉詭異又如此以華嚴爲日課庚申歲默坐中見化冠人來請夫人日余向不去其人請懇示年月日夫人告以偶語次年復夢如前楚青以語冶開師師曰偈我皆到地諸化冠人或即華嚴菩薩也是年冬楚青病至壬戌二月疾痛亢劇夫人曰無憂吾之一切災難我發願一人代受之楚青病旋愈而夫人疾病與纖登請求迎夫人適系後事語楚青曰我一無所苦四大皆已放下無來無去不必延醫至二月二日申刻念佛而逝距生於光緒丙戌五月二十二日得年三十有七越日定身皆冷惟腦頂獨溫至酉刻入殮溫度猶未滅是日弔客盈門楚青出庚申歲夫人所示化冠人偈語首句爲一七六五三二一時有上者維松解之曰一七者七也六五者三十也三者二月二一合爲二言二月二日也夫人之預定逝期來去分明又有此而見楚青所撰行略中多解脫語者不具錄夫人夙工文詞悟後所作詩偈圓融透澈字字從本分中流出讀者可多悟入其他著述楚青擬輯刻行世將韓以銘幽之文來屬余維夫人以無畏力入生死海摩訶智刃悲機接物宗盡未種臨終正定而是以導示本法而余尤服其於倫常中若實踐履俾人知世出世法理本無二固不獨各女人傳中所罕見即張無盡夫人向氏亦有所未逮也是宜銘銘曰無門即是般若門無法洒是法法雖然臭謂無法即世法臭而無門即有閑門年甫臨紇封竹奕雙親作婦十七年代死活夫在打破漆桶爆斷命根不離常寂光中任不可思議坦上有只將狐皮移脫卻衣服帽卻本來面目依舊是倫紀中人是與佛祖如兒孫千禩萬歲頌此銘

保清寺之大門（王一之君攝）

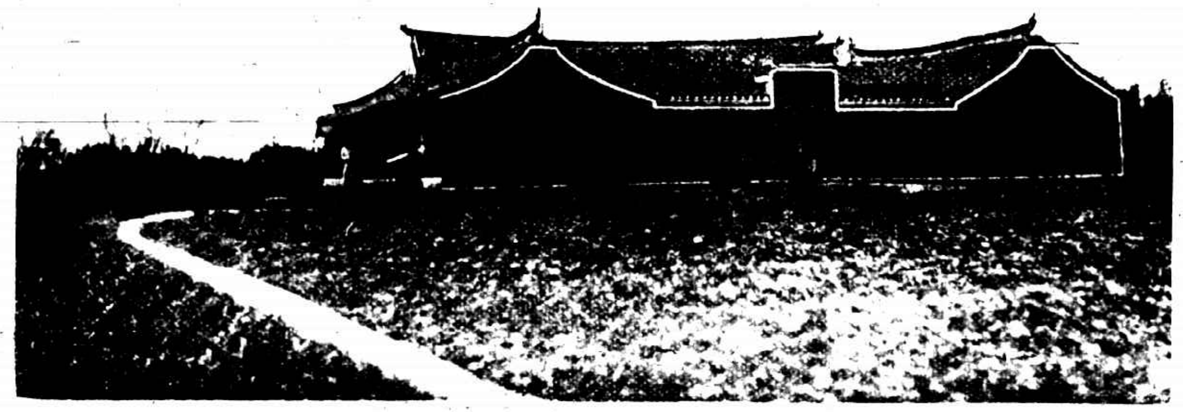

保清寺之遠望（寶記攝）

冬虫草燉鴨

▲每罐重一磅 ▲定價六角五分

冬虫夏草一味，性溫補元陽之上品，既配以清心補腎，滋陰益髓之「家鳧」，則水火既濟，相得益彰，如常食之，大有壯中補氣血之效，且燉製得宜，味尤甘美，誠有新發明之第一補品也，請嘗試之！方知有不可思議的效力，

淮杞燉鷄

▲定價全[illegible]

枸杞爲補腎聖藥，淮山又爲健脾上品，合之爲脾腎雙補之劑，今配以清燉嫩鷄，其壯補精血之功，非常可比，況用新式機器烹製，味既鮮美，又適冬令衛生，於冬令常食，尤能強健身體，倍有精神，第一補品也。上海冠生園食品有限公司啟

滬杭鐵路莘莊站旁

華南農場

農林專家

本場以科學方法專門研究樹藝之學一切育苗造林庭園蔭木珍奇蔬果中外名花罔不兼收並蓄以供同好

並知農林知識漸次普及海內不乏同好之士爰將本場出品印成目錄如蒙函索附郵票二分隨贈花種一本場有特種苗木球根大宗出售批價尤廉有志實業者盍來一試